朝鮮日報
夕刊 四日(火)
本紙朝夕刊十二面
編輯兼發行人 方應謨 印刷人 [illegible]
發行所 京城府太平通一丁目六一 株式會社朝鮮日報社
◆本社發行刊行物◆
土曜發行 少年朝鮮日報
月刊雜誌『朝光』(月一回發行)
同『女性』(上同)
同『少年』(上同)

白鶴 酒

日蘇漁業條約問題 暫定協定署名完了

二日夜半東鄕、리委員間에

【東京電話同盟】日蘇暫定漁業交涉은 其後東鄕駐蘇大使、리트비노프蘇聯外務人民委員과의間에繼續中이던바 二日午後十一時五十九分協定이 成立되어 三日午前東鄕大使로부터 公電이잇섯스므로 同日午後三時半 外務省情報部로부터 如左히 發表되엇다

外務省情報部發表＝日蘇暫定漁業協定의 署名에關한件 當者로부터 東鄕駐蘇大使、리트비노프外務人民委員間에 交涉中이던 日蘇暫定漁業協定은 四月二日 午後十一時五十九分 東鄕大使와 리트비노프委員間에 署名을마첫다. 我方의 署名은 아드레페렌담(帝國政府의 承認)을 條件으로하고잇다 (寫眞은 東鄕大使와 리트비노프委員)

【莫斯科二日發同盟】東鄕大使는 二日午後三時外務人民委員部에 리트비노프外務人民委員을 訪問 漁業條約締結問題에 關하야 協議를 거듭하엿는데 會談은 午後五時一旦少憩 다시 七時半부터 再次協議를 거듭하야 밤에들며 兩者間에 意見이 一致되어 午後十一時五十九分 東鄕大使는 리트비노프委員과의間에 暫定協定에 署名을하엿다

第二回競賣四日로延期

【莫斯科二日發同盟】東鄕大使는 二日夜半리트비노프外務人民委員과의 間에暫定漁業條約에 署名을 了하엿는데 同時에 四月二日 海參威에서 行할豫定의 漁區競賣는 四月四日로 延期하기로되엇다

第一回 稅制調查會協議會

【東京電話同盟】大藏省에서는五日午後三時부터 藏相官邸에 稅制調查會를열고 十五年度부터實行할 根本的 稅制整理立案에關한第一回 協議會를 行하기로되엇는데 그規模도 用意히廣範하고 調查에도 日數를要하므로 今後數回에 걸처會議를열고 될수잇는限 今秋十月頃까지에 原案을作成하도록 準備를 急히하기로되엇다 그리고 立案의 根本方針으로서는 今議會에 石渡藏相이 答辯한바와가티 負擔의均衡을圖함에 第一眼目을두고 利得稅를 中樞로하는 稅制改革을行하기로하는 意向인데 그大綱을示하면 如左하다

◇根本原則

一、中央과 地方法人과 個人動產과 不動產을 通하야 負擔의 均衡을圖할것

一、生產力擴充을 圖謀키爲하야 產業諸政策과의 調和에 留意할것

一、將來의 財政政策을 考慮하고 彈力性잇는稅制를 樹立할것

一、一般的賣上稅에 對하야서는 그可否를 愼重히 硏究할必要가잇는것

◇具體化方策

一、現行의 複雜한 租稅法規를簡易化하고 徵稅及納稅上 便宜를圖謀할것

一、利得稅를中樞로國民稅인 性質을 賦與케할것

一、第一種利得稅中 超過利得은 臨時利得稅와 綜合하야 이의 合理化를 圖謀할것

一、第二種公社債銀行利子等의利得을 現行 源泉課稅主義에서 綜合課稅主義로 改良할可否에 對하야 愼重히 硏究할것

一、第三種個人利得稅의 免稅點引下에 對하야서는 國民인性質을 賦與키爲하야 實行할수잇는方法을 講究할것

一、第三種所得稅의 累進稅率은 그段階가 複雜하므로 이의簡易化를圖謀할것

一、臨時利得稅를 超過所得稅와 綜合하는同時에 그基準年度特히 甲種利得稅基準年度의 變更에對하야 再檢討할것

一、財產稅의 創設에 對하야서는 獨逸流의 綜合財產稅에對하야 그可否를 硏究할것

一、相續稅에對하야 特히 中間層의稅率에 相當히 增徵의餘地를 認定할수잇는것

一、現在產業組合에對하야 所得稅 營業收益稅等을 免稅하고잇는데 이의課稅方法을 講究할것

一、酒稅、砂糖消費稅、織物消費稅、淸涼飮料稅等의消費稅에도 그增稅方法을講究할것

一、物品稅는 消費節約의 趣旨에鑑하야 이를 存置하고 그擴張方法을 講究할것

一、應能課稅에 關하는것을 國稅로하고 應益課稅에 關하는것을 地方稅로 할것을 原則으로할것 따라서 地租營業稅家屋稅等은 原則으로서 地方稅인것을 適當하다고 認定하는데 他에對하야서는 아직硏究할것

一、恒久的인 地方財政調整交附金制度確立에 對하야서는 稅制整理에對하야 考究할것

定例閣議

【東京電話同盟】四日의定例閣議는 午前十時十分부터 首相官邸에서開催(板垣陸相缺席)먼저 有田外相으로부터 日蘇漁業協定이 成立된經過를 詳細히 報告한後 이에關하야 同日午後外務省으로부터 經過를發表할旨를 述하고 木戶內相으로부터 五月上旬招集될 地方長官會議에關하야 各省과連絡協議하고십다는旨를 要望한다음 鹽野法相으로부터도 地方長官會議에轉職司法官會同을招集할方針인旨를述하고 正午散會하엿다

師團長會同列席 陸軍將星에 賜餐

【東京電話同盟】天皇陛下께옵서는 四日正午豐明殿에出御 閑院參謀總長宮、梨本元帥宮 各殿下께서도 御臨席 板垣陸相、西尾敎育總監、東條航空總監、寺內大將以下 各軍事參議官、中島參謀次長、川岸東部防衛司令官 以下中部、西部各防衛司令官其他 師團長會同에 列席한 陸軍諸將星四十九名과 松平宮相、百武侍從長、宇佐美武官長等을 召하사 午餐의 御陪食을 賜하옵신後 別殿에서 茶菓를 賜하옵섯다 午後一時지나 一同은 光榮에 恐懼感激하야 退下하엿다

軍狀을御聽取

【東京電話同盟】天皇陛下께옵서는 四日 御陪食前에 午前十時三十分부터 師團長會議에參集한 川岸東部防衛司令官 各師團長에 對하사 表御座所에서 謁見 約一時間동안 各管下의 軍狀을 御聽取하옵섯다

高松宮殿下御歸京

【東京電話同盟】奔忙하신 御軍務의 餘暇를 틈타시어 中南支 北支各地의 戰蹟을 御視察하신 高松宮殿下께서는 三日午後三時二十五分 東京驛着의 特急「富士」로 士師少佐를 隨伴시키시고 御機嫌 華麗하시게 御歸京 自動車로 ○에 들시엇다

神武天皇祭御儀

【東京電話同盟】三日神武天皇祭에 當하야 宮中에서는 天皇陛下御親祭下에 皇靈殿에서 嚴肅히 御祭典을 行하옵섯다 이날 秩父宮同妃兩殿下를 奉始하사 各皇族殿下御參列 文武官等參列 三條掌典長以下奉仕下에 午前十時 天皇陛下께옵서는 黃櫨染御袍에 御束帶를 召하옵시고 內陣의 御座에 御參進御親拜하옵신後 御告文을 奏하옵시고 皇族諸員의 拜禮가 게옵신後 還御하옵섯다고 拜承된다 이날 畝傍山陵에는 掌典九條道實公을 勅使로서 參向 奉幣하옵섯다

後鳥羽天皇 七百年御式年祭

【東京電話同盟】人皇第八十二代 後鳥羽天皇 御七百年 御命日인 四日 宮中 皇靈殿에서는 天皇陛下 御親拜하옵시어 七百年의 御式年祭를 執行하옵섯다 이날 秩父宮殿下를 奉始하야 各皇族殿下 御參列 湯淺內府 松平宮相以下 宮內官等 參列 天皇陛下께옵서는 黃櫨染 御袍의 御束帶에 御笏을 가지옵시고 內陣의 玉座에 안즈옵시어 御拜禮하옵신다음 皇族殿下의 御拜禮와 諸員拜禮가 잇슨後 御還座 마치엇는데 山城大原陵에는 掌典町尻量弘子爵을 勅使로서 參向 奉幣시키시옵섯다 天皇陛下께옵서는 五日午後二時부터 東大助敎授 板澤武雄氏를 召하사 御學問所에서 後鳥羽天皇의 御事蹟에關한 御進講을 御聽取 御聖慮를 追慕하옵실러이라고 拜承된다

【東京電話同盟】[illegible]하옵시게도 [illegible]의 기프신 聖念을 이루지 못하옵신채 隱岐 刈田行[illegible]

定例局長會

아까쯔끼脫線等各局所管事項報告

總督府定例局長會議는 四日午前九時四十五分부터 午後零時十五分까지 總督府第二會議室에서 開催되엇는데 各局長으로부터 各各所管事項에 對하야 다음과 가튼報告가잇섯다

◇殖產局長＝十三年度產金額에對한 報告가 잇섯는데 十一年度에는 九十八萬七千餘 十二年度에는 未曾有의 大豐漁로 百二十八萬八千頓이엇든바 十三年度에는 大體豐漁를 豫想 모양이다 朝鮮도 內地도 모두 昨年보다 成績이 조치못하엿다

◇法務局長＝지난六日부터 月末까지 滿洲方面에 出張하엿는데 所管關係事項에 對한視察報告가잇섯다

◇鐵道局長(福島工務課長이代理)＝지난一日「아까쯔끼」脫線事故에 對하야 報告하엿는데 그原因은「포인트」를 잘못바꾼까닭이엇다 南總督은 旅客貨物이 輻輳하는이때 事故가업도록 特히 注意하라는말이잇섯다

◇文書課長＝故齋藤子爵의 銅像은 原品이到着되엇스므로 來二十二日午後二時부터 總督府大「홀」에서 除幕式을擧行한다고

◇外務部長(宋事務官이代理)＝春期滿洲集團移民은 四千戶、二萬二千五百名을 來二十日까지에 全部輸送完了할 豫定인데 現在 그半數는 輸送하엿다 平北慈城江水電의 水沒地帶의六百戶에對하야도 그移住地를 考慮하여야겟다

◇農林局長＝養蠶業收納을完了하엿는데 이번販賣數量은 二千九百二十八萬「키로그람」一千二百十五萬圓으로 昨年에比하야 約一割增의 好成績이다 方今外國品의輸入防止와 國產品의輸出促進에對하야는 一層努力中이다

◇遞信局長＝이번 議會를 通過한 遞信關係法令에對한 報告가잇섯는데 內鮮共通의 法令이만흐나 이를朝鮮에서 如何히處理할까 愼重硏究中이다 그다음 京城의「다이야」變更과 四月一日부터 開始한 東京、滿洲間의 航空便과 文部省事業公債에 對한 報告가잇섯다

◇財務局長＝東京出張中의 所管事務에 對한報告가잇섯다

朝鮮地方長官會議 十八日부터五日間

朝鮮地方長官會議는 來十八日부터五日間 總督府에 召集하기로되엇는데 이會議의諮問事項은 다음과갓다

一、國民精神總動員聯盟運動과 이와同種의目的을가진 다른各種運動과 連絡調整을 圖謀하고 國民精神總動員運動을 가장効果的으로하는 具體的方策如何

二、現下의勞働力需給의 狀況에 鑑하야 그調整에關하야 朝鮮에서는 如何한 方策을取할지 各道의 實情에비추어 考慮할 事項

三、時局下의 各種經濟統制가 地方產業經濟에 미친影響과 이에 對한 改善意見如何

熊谷愛一部隊長戰死

【運城二日發同盟】三十一日의山西南部 陌南鎭東方의戰鬪는 激烈을 極하엿는바 同日 熊谷愛一部隊長은 進擊部隊의 先頭에서서 獅子와가티 奮進中 不幸히 敵彈에마저 壯烈한戰死를遂하엿다 熊谷部隊長은 兵庫縣出身이다

迷夢에서覺醒하면 旣往與否不問包容

北支軍安民佈告發布

【北京二日發同盟】北支軍에서는 最近各地가 顯著히 明朗化하야 皇恩을 입는者가 만케되엇고 더욱이 抗日의 迷夢에서 깨여난 者도 잇기때문에 三日附如左한 安民佈告를 發하엿다

皇軍이 이르는곳마다 到處에 治安이 回復되야 民生이 安定된다 最近各地가 明朗化되고 萬衆、恩澤에 浴하야唱德하는者가 만허진것은 實로 全世界人類의 公認하는바이다 그러나 少數暴民之徒及 敗殘隊는 아직 大勢를 알지못하고 卒然히 欺瞞을受하고 蔣共의 走狗가되는 同時에 流浪離散하야 覺醒치못하고 祖先墳墓의地를 赤匪跳梁의 衆에 供함은 痛恨에 不堪하는바이다 그赤匪의罪惡은 天人이함께 許치안는바이다. 皇軍은 嚴動한鐵槌와 徹底的膺懲을 加하야 芟除、掃蕩하고 肅淸을期할것이다 그러나 十戶의村에는 반드시 忠信한 百夫의長이잇다 어찌明達의士가 업슬것이냐 모두 糾合一致하야 皇軍을 信賴하고 或은 迷夢에서 覺醒하야 士卒黨員을 不拘코 또 일찌기 蔣政權下에 重要地位에 잇섯든與否를不問코 모두滿腔의溫情으로써 旣往을 탓하는일이 업시 誠意로써 相携하야 安居樂業을 엇게할것이다 또明朗한新天地開拓을 爲하야協助를 維持하기를바란다 이미皇軍의眞意를 諒解하는 諸君士는特히 理智를 明察하고 愚蒙을啓發하야 頑迷의徒를 善導하야 바른길로 도라가게하야 互相提携하야 新中國建設에努力하기를바란다 皇軍의主旨는 正히 玆에잇스므로 거듭佈告하야 各界에周知케한다 右佈告함

昭和十四年四月二日

大日本軍司令官

"日支媾和時期" 南華日報報道

【香港二日發同盟】南華日報(汪派機關紙)는 今日社說에『日支媾和의最後의時期』라고題하고 如左히 述하고잇다

各方面消息에依하면 日支問題는 國際的情勢의變化에 伴하야 새로운發展을 보게되엇다 이發展은 即和平이다 抗戰繼續은아니다 그러면 和平은如何한方式을 取할것인가 重慶方面에서는 一面자못抗戰을高調하고잇다 이것이 政府當局의가장 解決困難한 問題이다 그러나 이야말로 가장簡單하고도大問題라고할것이다 吾人은 歡日刪吾人의 見解를 述한것파가티 和하던지 戰하던지이는 모두自己의 本心을잇고오직國家의 利害를重히하야 行할것이다 그러면 現在와가티動搖不定의 和平은 할수업고 戰爭은 바래는배가 아니므로 國家의 和戰不定政策의 犧牲이되어잇슬뿐이다 日本은 當面中國과 直接交涉을 希望하야 이때에 日支諸問題를 解決하려고하고잇다 平沼首相은日本의國策은 一定하여잇고 近衛樞相도 이와全혀同一한것을表示하얏다 이것은 日本이 今日에이르도록 지난十二月二十二日의近衛聲明에잇서서 日支和平談判을 希望하고잇는것을 說明하는것이다 吾人의觀測에 依하면이러한것이므로 現在는 日支直接交涉은 그最後의 時期가아닌가생각된다 重慶政府는 公明正大한回答을 聲明으로써 發表하고 原則을提示치안흐면 아니된다 和平實行에 關하야 이러한 好機會는 두번다시오지안흘것이다 英國側은 처음부터 自國의利益을 中心으로라고는 하지만 自國의 利益이 出發하야 調停을試함에 意思가잇서 現在크레기-駐日大使와카-駐支大使는 上海에서 會見하고또 할리팍스英國外相과 郭泰祺駐英大使가 倫敦에서 會談하고잇다 이에 依하야 英國은日支紛爭問題의 進行에 關心을 가지고잇는事實이 判明되엇다 各方面의 活動에 依하야 이를보면 日支問題의 解決은 이和平에잇고 戰爭에잇지안흔것은 疑問의 餘地가업다 이에對하야 吾人의 主張은 다음三點에잇다

一、日本에對하야 誠意로써 正式回答을하야써 和平談判을 尊重할것

二、自主的外交의 全面的運用에 依한協定에 協力하고 英米佛의 助力과 蘇聯이反對치안는것을 要求하야 直接談判을 行할것

三、和戰問題는 諸國人에게 公開하야 討論을公表하야써 最善의方法을求할것

汪派說服에 國民政府奔走

【河內二日發同盟】曾仲鳴事件後 汪精衛는 極秘裡에 某處에 隱身하야 佛印當局의 嚴重한 警戒裡에 曾仲鳴의 靈을 弔하면서 고요히 時期를 기다리고잇섯는데 事件에 依하야 汪파 그一派의 和平運動의 前途를 企圖한 國府側은 이機會에 다시 汪을 側面으로부터 說服하야 外遊케하려고 지난 三十日飛行機로 香港으로부터 三名의 要人이 目下同地에잇는 宋美齡의 密命을 바더 秘密히 飛來하야 工作하려하고 잇다 이外에 여러가지 動向도 보이나 汪의和平信念은 三十一日宣言파 記者에게與한 回答文에 依하야 益益强固한것은 明瞭한데 今後도 極秘裡에 숨을바꿔가면서 同工作을繼續하리라고 豫想되는 硬軟兩種의 壓迫도 汪의決意에動搖를 주리라고는 생각되지안는다

總裁問題圍繞한 政友會의動向

【東京電話同盟】政友會總裁問題를 圍繞하는 紛糾는 날이갈슬따다 複雜化하야 歸趨의 豫斷을 不許하는모양인데 現在表面에나타나잇는動向으로서는

一、時不可能하다고 보이던 決戰投票의 實行論이 再燃하야 中島系를 中心으로하는 革新同盟이 이主張下에 活潑하게活動하게된것

一、代行委員의 引責辭職을 말하야 오던 鳩山、中間派의 合作陣營이 二分하야 一方 代行辭職後에 長老 顧問 總務中의 有力者等을 加한 銓衡委員會를 創設하야 總裁決定을 行하려고하는데 對하야 他一派는 代行辭職後 久原、三土、芳澤三長老에게 暫定的으로 總裁의 職務를 代行케하려고하고잇다

는 事實을 들수잇고 또裏面에서는 鳩山、久原의 合作 中島、久原의 合作을 企圖하는 策動이 잇스며 또鳩山、中島의 妥協을 企圖하는것도 끗치지안하야 總裁問題의 解決의 方途를 어데다 求할것인가 全혀五里霧中의 現狀이다 그러나 最近 數日間의 經過를 通하야 現在 黨에잇서서는 後備役의 立場에 잇서 久原氏가 總裁의 椅子를 獲得하는것도 不可能하며 또久原氏自身의 心境으로서도 이때에 總裁候補로서 進出할 意思는업고 오히려 適當한機會를 엇더 總裁決定의 斡旋役에 나아가 黨에 對한 將來의 發言權을 把持하여두려는 意向이잇다는것이 明瞭하게되엇고 久原總裁說은 오직 浮說에不過하다는것이 確立되어 그結果 總裁는 黨內의 有力者인 現代行委員中으로부터 求할수밧게업다는 觀測이 漸次有力하게되엇고 또代行委員도 現在黨의 紛糾한 事態를 招來한 責任者로서 기괴期하는바가 잇스므로 適當한期限을 부처 總裁決定을 이에一任하는것이 黨의 紛糾를 鎭靜시키는 唯一한 方途라는 論이 有力하게 擡頭하고잇서 黨의大勢를 示唆하는것으로 注目된다

人事·集會

▲丁奎春氏(朝鮮棋院先生)二日午前三時市內桂洞町五十六番地自宅에서別世

▲李升基氏(工學博士京都帝國大學助敎授)入京人事次四日來社

八面錄

◇係爭中의 日蘇漁業問題는 暫定協定成立으로 完全解決。

◇一時的이나마 極東에 戰雲이 버서진것은 多幸。

◇政界 財界가 다 歡迎할것은當然한일。

◇獨逸의 히總統은『英國의 態度如何로는 海軍協定 廢棄도 不辭』라고 演說。

◇伊太利 外務省 總務長官은『英國의 過度한 干涉은 時局을 더욱 混亂케한다』고 重大警告。

◇帝國의 新東亞建設에 英國이 癌이 된것은 周知의일。

◇일로보면 日獨伊防共協定國은 對英共同陣營이라해도 過言이아닐것。

◇汪兆銘의 進發하는 聲明을 둘러싸고 崩壞運動 猛烈。

◇事必歸正으로 어느것으로든지 落着될날이 잇것지。

中歐의平和를爲해 獨逸은체코를併合

히틀러總統의演說要旨

【윌헬름스하펜一日發同盟】히틀러總統의 重大演說內容은 如左하다

我等은 他國乃至他國의 政治家의 態度如何에 依하야 그態度를 左右하는바아니다 例하면 萬若 英國政治家가 意見交換에依하야 懸案을 解決함이 必要하다고하면 余는그政治家에向하야 이러케말하고 십다 即「貴下는 我等나치스가 政權을엇기前의 十五年間도 이가튼方法으로 懸案解決할수잇는 期間이엇섯다」고 我等이 萬若十五年間을더國際聯盟이라는 우서운機關이我國의內治外交政策을 意見交換으로解決해주기를 기대렷다고하여도 거의 何等의 收穫도업섯슬것이다

總統은 一轉하야 英國을 攻擊하여 曰、

世界의 各國民이 有德國民과 背德國民과에 二分될것으로서 英佛兩國民이 前者에處하고 獨伊兩國民이 後者에處한다고하면 余는 이가튼問題의決定은 人類가 할일이 아니라 神에맥길 問題라고 말할수밧게업다 英國의 政治家는 神이 이가튼決定을내리어 世界의四分之一은 所謂有德國民에게주어 背德國民으로부터는 모든것을 奪去하엿다고 對答할지도모른다 그러나 此等有德한國民이 如何한方法으로 이世界의 四分之一을 獲得하엿는가하면 依然問題이다 그러나 余는 그들의使用한 方法은 決코 有德하엿다고는 말하기어렵다 即 英國은 三百年동안 植民地를 征服하여왓다 原因은 다만英國이이를征服할수잇는實力을가진까닭이다 獨逸은十五年間 根氣잇게 기대리고 또我等나치스가 政權을獲得한後에도 如何한 問題도協議함으로써 解決하려고 全力을다하엿다 余는오갓 問題에關하야 提案하엿음에不拘코 이는모두 拒否되엇다 萬若 英國政治家가 今日 獨逸死活權에 關한 問題는 모두 미리 英國에게 協議할것이라고 主張한다면 余는 英國에 關係되는 問題는 모두먼저 獨逸에 協議하라고 同一한權利를 主張하려한다 今日의獨逸은自國의死活에關한 權益을 犧牲에供하고 또危殆에瀕함을 拱手傍觀할수업다 前者에 聯合國側은 權利나歷史的傳統이나를 何等考慮치안코 歐洲地圖를 變更하엿슬때 獨逸은 이를 阻止할수 업섯다 그러나 今日의獨逸은 弱少諸國을 獨逸에對抗하는 聯合國으로 利用하려하는工作을 默視할수는 업다 然則大國을爲하야 自進火中의栗을주을意思가 잇다고 宣言하는 國家가잇다하면 그國家는 同時에 [illegible] 充分히 覺悟할必要가잇다

히總統은 다음에 체코問題에 關하야 如左히 述하엿다

我等은 決코 체코人에 對하야 何等 憎惡의 感을 품고잇지 안타 獨체兩民族은 數世紀동안 共同生活을 하여왓다 萬若체코가 獨逸人에게 壓迫을加하지안코 또對獨攻擊의 道具에使用되지안핫드라면 我等은 同國의 獨立에 對하야 何等의 反對도안가젓슬것이다 그러나 이國家는 內部的으로 그存立을 維持할能力을 喪失하엿다 余는 歷史的으로나 地理的으로나 道義的으로나 合併할 運命에잇는二國을 合併한데 不適하다 체코國民은 所謂有爵한 國家의 被壓迫民族으로서 生存하느니보다 獨逸과 合併하는便이 훨신廣汎한自由를 享有할것이다 余는체코合併만이 가장 平和에 寄與한다고 確信하고 이意味에서 將來한 一九三九年度 나치스大會는『平和大會』라고命名하려고 決定하엿다 獨逸은 何等理由업시 攻擊할意圖는업다 [illegible] 따라 余는歐洲乃至歐洲以外의 國家의如何한 政治家의 命令도 受諾할意思는업다 [illegible] 히總統의 演說은 다음에 英獨間 海軍協定廢棄에 言及하야 余는 曩者英國과의 間에海軍協定을 締結하엿다 이協定은 締結한時 英國으로서 今後再次 決코 戰爭을 하지안는다는 熱烈한 希望에 基한것이다 그러나 이가튼 希望은 互相的의것이아니면안된다 萬若英國側에 存在치안는다면 右協定의 存在하는 前提條件은 喪失하엿다고말할수밧게업다 [illegible] 我等은 强하기때문에 自信이잇고 自信이잇기때문에 强하다 [illegible]

한事情下에도 한께 進軍할 國家도 반드시 我等과가티 생각한다 獨逸과이러한國家와의 樞軸은現在의 世界에서 가장自然的으로 且正義的으로 理想的으로結合된 政治的團結이다 파시스트伊太利와 나치스獨逸의 理想의 結合의結果는 民主主義의英國과 스탈린의 蘇聯과의盟友關係보다도 一層緊密한것은 未久에判明될때가 잇으리라고余는밋는다 一方 西班牙는 只今 볼세비즘의侵權으로부터 解放되엇는데 我等은 이西班牙에서 赤色政權이 敗北하야 軍需商人의 態度가 如何히 迅速히 豹變하엿는가를 現實로보앗다 이리하야 히總統은 다음과가튼말로써 이重大演說을마첫다

我等은 數百萬의 我國民을 再次獨逸에 復歸케함으로써 彼等에게 最大한 幸福을 누리게 하는同時에 中歐에對하여도 平和라는 最大의幸福을 가저왓다 이平和라는 이힘은 獨逸의努力에 依하야 保護되는것으로 따라 이힘은 世界如何한힘에 依하여도 決코꺽여지지안흘것이다 이것이야말로 我等의保證이다

뿌로커暗躍制壓코저 市街地計畫令改正

不當한地價暴騰으로計畫遂行支障

總督府에서方今立案中

공업지대에 토지「뿌러커ー」가 발호하야미처 공장이드러서기도전에 그토지매매로써 지까가폭등하여 버려서공장유치에 일대지장이 생기므로 총독부에서는 작년시가지계획령의 일부를 개정하야 일단지(一團地)의 공업용지 조성을위하야는 토지를 수용할수잇도록 하엿거니와 이토지「뿌러커ー」는비단 공업지대 조성에뿐만아니라 일반시가지계획사업전부에 암약해나와서 이로말미아마 시가지계획사업의 전제적으로 중대한타격을 밧고 잇는현상에 비추어 총독부에서는 이외가튼 토지「뿌로커ー」의 암약으로 말미암은지까폭등을 억압하기 위하야조선시가지계획령을 근본적으로 개혁하고저 방금 그 성안을 급히 하고잇다 즉 종래 어느도시에 시가지계획령이 적용될경우에 이를「뿌러커ー」들은 게획이 발표되기전부터 그계획을 각방으로 예측해가지고 투기적 토지매매를 성히하야 지까를폭등시키는데 사실상 계획사업이 착수될때는 대개계획령에 적용된이후 일이년내지 삼사년후가 되는관게상 내종정작 계획사업에착수할때 그토지를 매수또는 환지(換地)하기위하야 막대한비용을 내지안흘수업게된다 이와가티 면면「뿌러커ー」의 암약으로 비상히폭등한 토지를매수 또는 환지하기위하야 계획사업의 경비를대부분 먹어버려서는 도저히 재정이 순조하지못한현하 비상시에잇서서 마음대로사업을 진행시켜 나갈수가 업슴으로결국만주국의 도시계획령마가티어느도시에 시가지 계획령이 적용되면 사실상계획사업이 법령적용후 몃해후에 착수될지언정 최초법령이 적용되던 그당시의 공정한 토지가격으로써 이를매수또는 환지할수 잇도록 조선시가지계획령을 근본개혁하자는 것이다

初等校教員難

京城府의增員要求를道學務課에서拒絶

入學難去後의又一難

입학난의 아우성이 채사라지기도전에 우리의눈아페는 교원난이라는 새로운 난관이나타나 학동의길을가로막고잇는 초등교육게는 글자그대로의 수난에 허덕이고잇다

경성부에서는 금년봄 소학교칠십사학급을 느리는데따르는 교원칠십사명을 배치하야 달나고 경기도에 신청하엿섯다 전면적으로 교원이 대단 부족되는때이라 그중 이부교수 이십학급의 전임교원 이십명은 전연 배치할수업다는 폭탄적통첩이와스므로 부당국에서는 깜짝놀라 대책을고려중이다 작년부터시작된 이부제교수는 여러가지결함에따르는 비난이 만흠에도불구하고 경성부만은 작년에는 전부전임교원을 두게되엇스므로 강야학무과장(岡野學務課長)은지난번 제이부교육부예산부회석상에서도 이사실을 들어서 경성부만은 이부제학급에도전부전임교원이 잇스므로 군부의 이부제학급마는 그내용이 전연다르니 안심하라 우리는 이부제학급이라는 이름조차쓰지안는다 라고 까지 말하엿던것인데 겨우 둘째해부터 전임교원을 배치하지안흐면 원학급에도 소와교전보를 통하야 이십여명의교원이 부족되는현상이라 이와가튼 교원부족은 아동교육상에중대한 영향을 미칠것으로 주목되고 잇다 경기도 당국이 교원배치를 거절한이면에는 교원부족외에 군부의 이부제학급에 전임교원을 두지안는데 경성부에만둘수업다는 균형(均衡)문제도 잇는것이므로 부당국에서는 문제의 해결을 전지저 절충에 구할수밧게업다고하야부윤이직접 도간부와교섭하고 잇스므로 그 결과는주목된다

이문제에대하야 강야학무과장은 다음과가티말한다

곤란한문제이다 도당국에 작년과가티 전임교원을배치하야

植樹祭盛大擧行

京城에선南總督도出動

총독부와 경기도 연합주최제이십구회 기념식수(紀念植樹)는 삼일오전십시부터 청량리(淸凉里) 전농정(典農町) 경성농업학교 뒷산에서 남총독(南總督)이하 총독부 각국과장 각자경기도지사(甘蔗京畿道知事)이하도직원 부내외국영사등 약사천명이 동원하야 성대히 거행하엿다

이날 남총독은 승마로 염원농림국장(鹽原農林局長) 삼교경무국장(三橋警務局長) 근등비서관(近藤秘書官) 고(高)경기도경찰부장을 대동하고 오전십시 왜성대(倭城臺) 관저를 출발하야 동십일시경에 현장에 도착하엿다 일동은 다섯반으로나누어가지고 동십이시반까지 벗꼿나무 조선송나무등 이만사천본을 심은후 간단히순비한 점심을마첫다

조선귀족부인을 비롯하야 총독부간부관리부인 외국영사부인 민간유력자부인들의 출동으로산상은 꽃바를이루엇섯다 때는마침 비상시국이므로 예년에순비하던 주류「삐루」등 여러가지정식도모두 폐지하고 오직「스시」로써간단한점심을순비하야일행일동이 산을나려서 귀청하얏다

그러데 이기념식수는 제이십팔회인 작년까지 전조선에오억사천본을 심엇고 이에참가한인원은 일천오백칠십만명이다

(사진은 남총독식수광경)

湖岩 文一平氏

昨曉、自宅에서永眠

朝鮮史學에바친一生

조선의사가(史家)로서 또 평론가로서 우리학계와 논단에혜성가튼 존재이던 본사편집고문 호암문일평(湖岩文一平)씨는 그간건강이조치못하던중 악화로말일전에 돌연 급성단독(急性丹毒)에 걸리어 가족들의 간독한간호와 치료를 밧고잇던중 약효를 보지못하고 삼일오전여섯시반 시내내자정(內資町)일백팔십구번지 자택에서 마침내 별세하엿다 장의는삼일오전열시 자택에서 영결식을하고 영구는망우리(忘憂里)묘지에 안장케되엿다 향년이 오십이세이고장남동표(東彪)군은 본사편집국에 근무중이고 차남동욱(東旭)군은 연희전문(延專)상과 이학년에 재적중이다

씨는 평북의주군서부동(義州郡西部洞)에서 출생하야 명치사십삼년경일본 동경(東京)명치학원(明治學院)중학부를 졸업하고이어서 조도전대학(早稻田大學)에들어가 고등예과를 거처서 동대학부 정경과(政經科)에적을두고잇섯다 그간조선에 사회에뜻을두고 만흔연구를싸는일방 각방면의 유명인사들과도 만히접촉하며 대정사년에는 서내중동학교(中東學校)와 개성송도고보(松都高普)에서 교편을잡엇고소화이년에 중앙일보사(中央日報社)논설부에 잇엇다가 소화삼년에 조선일보사로 전직하야 소화팔년 본보가 쇄신되면서 편집고문으로 현재에 이르럿다 씨의유족은 우리사회에서 오래 한국시대부터 청년가로서 활약하야 오늘에 이르기까지 꾸준히 문필에 종사하야 그 간명하고 솔직하고 성실한필치는 실로우리론단의 이채이엇다 일방역사에대한 연구는 근대에와서 더욱 심오한데이르러 그로서한 역사의 서술에이르러서는 우리사학가의 만히 경모하여마지안흘변사이다 본래성격이 근엄하고 친절하야 개인간의 사귐으로도서나 문필로서나 더이름던 씨의별세는 각방면에서 애석히여기는바이다

(사진은 고문일평씨)

三大俱樂部의拳鬪對抗리그

來十五日、本社講堂서

朝鮮拳鬪聯盟主催의 第一回 京城府內 三大俱樂部(朝鮮、東洋、青年)의 對抗拳鬪리ー그戰은 來四月十五日에는 東洋拳鬪會對朝鮮拳鬪俱樂部、四月二十二日에는朝鮮拳鬪俱樂部對 青年會拳鬪部、四月二十九日에는 青年會拳鬪部對東洋拳鬪會가 各各對戰하기로 되엿는데 毎日 午後七時부터 太平通朝鮮日報社 大講堂에서 擧行하기로 되엇는바 各軍의 出戰「멤버ー」는 追後決定發表할터이며 이對抗戰의成績을參考로 對比律賓戰에出場할朝鮮代表를 銓衡할方針이라한다

拳鬪聯盟緊急理事會

全日本아마튜어拳鬪聯盟에서는 [illegible] 第二回國際試合에서 [illegible]를 開催하기로되엿는데 對手條件은 明治神宮大會拳鬪競技外國選手와 比島選手招聘件等이며 이에 全朝鮮拳鬪聯盟에서도 代表理事를 派遣할豫定으로 四日午後六時에 鍾路YMCA에서 理事會를 열기로되엿다

自轉車驛傳

十餘町會가參加

朝鮮自轉車競技聯盟主催의 第一回 京仁間往復自轉車驛傳競走는 來九日午前十時 總督府前廣場을 出發點으로 擧行할터인데 參加團體는 다음과갓다

西界町會、玉川、通仁、樓上、樓下、星城町會、西四軒町會、永登浦町會、南部聯合會、[illegible]町會、淸山町會、鐘路四五丁目 [illegible]町會、京町會

京城仁川間往復驛傳 競走大會各區個人成績表

區間	①	②	③	④	⑤	⑥	⑦
第一區	[illegible]	[illegible]	[illegible]	[illegible]	[illegible]	[illegible]	[illegible]
第二區	[illegible]	[illegible]	[illegible]	[illegible]	[illegible]	[illegible]	[illegible]
第三區	[illegible]	[illegible]	[illegible]	[illegible]	[illegible]	[illegible]	[illegible]
第四區 上仁川	[illegible]	[illegible]	[illegible]	[illegible]	[illegible]	[illegible]	[illegible]
第五區	[illegible]	[illegible]	[illegible]	[illegible]	[illegible]	[illegible]	[illegible]
第六區	[illegible]	[illegible]	[illegible]	[illegible]	[illegible]	[illegible]	[illegible]
往復總計	[illegible]	[illegible]	[illegible]	[illegible]	[illegible]	[illegible]	[illegible]

朝拳滿洲遠征

朝鮮拳鬪俱樂部에서는 三日午後三時二十分 京城驛發列車로 滿洲에 遠征하기로되엿는데 一行의 陣容은 다음과가트며 五日에 新京에 到着할豫定이라고한다

▲監督 金裕(?) ▲코ー치 金享中 ▲主將 金明(?) ▲選手 成漢慶 朴龍天 崔五福 李鳴成 池俠石 [illegible]

四層에서墜落

奇蹟! 生命救助

사일오전열한시경 시내•남대문통 정자옥(丁子屋)백화점 중축공사장 사층에서 영등포읍영등포정(永登浦邑永登浦町)강석우(姜錫佑)(二二)라는 공사장인부가 발을잘못드러서 땅으로떠러젓다 즉시 정신을잃엇서 중상이나목숨은 부지하엿다 즉시옥정(旭町)병원에입원시키엿는데 오른편 대퇴골(大腿骨)이부러저서 아무래도 생명이 위태할모양이다

옛날 조선개는 동이나먹으면서도 도적도 잘지켜고 주인을 위할줄알엇스나 요새 개화한개들은 도코니 해서 한마리에 멧백원 멧천원하는 귀동이가 젊은이들의 손에끌려 거리에 다니는것을 흔히보거니와▲이놈도사람을 깨물기도하고 깨물면 그이빨에서 공수병(恐水病)이라는 무서운 병을 전하는것은 협주업는 마친가지다▲그러커만 사람도교육밧기가힘든 조선에서 개가 어여시 학교를나와서 우유계란에 고량진미만 먹는수가만타 ▲이런 팔자조흔개는 저, 거리에서 적선을비는 거지는고만두고 여간 사오십원짜리 봉급생활자보다 한실히 귀족이다 ▲그전세상、조상은 구경도못해본 고량진미로 제부모에게보다 더극진한 정성을 써가면서 이런귀족을 모시고 다니는 사람을 길에서 볼때마다 궁금한 생각이 만다……사람이 개를 끌고 다니나? 개가 사람을 끌고 다니나……

質的으론向上

朝鮮陸協 鄭商熙 氏評

바람업고 溫和하야 驛傳에는 알마즌 날씨엿다 第一區走者李永煥君의 快走로 先頭를달리던 平壤은 第六區에서 昨年의 記錄保持者인 吳東載君의 故障으로 二番으로 떠러지게된것이 平壤의 恨이엿다 各選手들이 [illegible] 나 例年과 가티 [illegible]

번에는 [illegible] 보히엇다 第一區와 第六區에는 가장 [illegible] 이며 勝敗를 左右하기때문에 最强者를 配置하여야할것을 中間區에 [illegible] 選手를 세운것이 不利를 招來한 原因이엇다 이번 參加한 選手는 全般的으로 넘치는 熱과 力量이 躍進되어 全區를 通하야 [illegible]

이엇고 驛傳에對하야 [illegible] 을가지게되엇슴은 前途洋洋한 半島陸上界를 위하야 慶賀할바이다 個人的으로 區間新記錄을 지은選手中에 走法에 優秀한者는 鐵道의崔俊根君이 長距離런너ー로서의 가장適合한 품을가지것 平壤의 文允善君은 筋力과下肢의發育이 非凡하엿스나 上體가 지나치게 구든점이 엇지안엇다 끄트로이 驛傳과 內線기릉이 正이며 阪神驛傳에서 勇名을날린 名材들이 參加치안흔것은 選手不足에 原因한다고하나 勝負를 떠나서 外部하고 繳文과가티 正正堂堂히 競技하는이때 누라서 壯하다고 아니하랴!

(寫眞은 優勝한 鐵道軍과與東拓君의 疾走光景)

東邦商業優勝=大每主催

第十六回全國選拔中等學校野球大會決勝戰의 東邦商業對岐阜商業戰은 三日午後一時부터 甲子園球場에서 開始되바 結局七對二로 東邦商業이 優勝하엿다

◇準決勝戰(第七日)(二日分)

中京商業	三〇〇〇〇一一三三四五六七	
岐阜商業	〇〇一一〇〇	1〇〇〇〇〇一
東邦商業	〇〇〇〇三〇八一〇	7
岐阜商業	〇〇〇〇〇一〇一〇	2
島田商業	〇〇〇〇〇〇〇〇〇	6
東邦商業	〇〇〇〇〇〇〇〇〇	5

(五點差異로 翌日再開임)

連二年落榜悲觀

十七歲少年의飮毒!

소학교를마친후 커다란포부를 품고 서울와서잇해동안이나 중학교시험을 보앗스나 모두떠러저 약을먹고 죽으려던 소년!

일일오후 여덟시쯤 부내천연정(天然町)일백이십번지 일백오호 우제용(禹濟容)씨의조카 우순식(禹順植)(七)군 약재울를만히먹고 애쓰는것을 집안사람들이발견하고 부근영천(靈泉)의원에데려다가 치료를 밧게한결과 생명은 건지게되엇다 열일곱이란 어린나이에 음독자살까지 하려고한 까닭은 다음과가튼 눈물겨운 사정이잇섯다 즉 우군은 작년봄 고향인 황해도 연백군(延白郡)에서 소학교를 졸업하고 웃학교를 드려고 아저씨집에 와서 묵으며 모중학교 또다른 한군데의 입학시험을보앗스나 모두떠러젓다 그래서다시 부내 여러강습소에 다니며 낮과밤으로 열심히공부를하고올에다시 모중학의입학시험을 봣다 그러데 불행히도 또다시실패하고만 우군은 잇해동안이나 실패를하고나니 고향에돌아갈면목도업고 도한아저씨집에 몸을 염치도업다고 생각한 남어지번민가운데 여러날을 보내다 사월일일신학기가되어 동네학생들이 기쁜나츠로 학교에가는것을 보고 어린마음에참다못하야 죽을마음으로 약재울을 먹은것이라한다 (사진은 우군)

野談大會盛況

古今說話에滿場陶醉

본사의 하르밤을 자미잇게보내도록 독자아페이바지한 본사주최의 야담대회는 예정대로지난삼일밤 시내부민관에서 성대히열리엇다 오후일곱시반 개회하야 김탁운(金濯雲)씨를 비롯하야장지흥(張志興)씨 최여성(崔汝成)씨 유추강(庾秋岡)씨 신정언(申鼎言)씨등의 야담으로서흑은 울리고 흑은웃기고 방열한시에 끄를 막엇다

구둘고치다火災

삼일밤여덟시반경 시내사직정(社稷町)이백오십번지의이호 유창규(劉昌圭)의집에서 불이일어나 소방대의출동으로 동오십분쯤잡엇다 손해는 오십원가량이며 원인은구둘을고치고서 불을지나치게때인까닭이다

天道教青年黨解體

精動聯盟에合流活動

천도교(天道敎)의 전위부대로 오랜역사와 업적을 가진천도교청년당(靑年黨)은 사월삼일 오전아홉시 전체총회석상에서 해소를 결의하엿다 청년당은 대정칠년에 창립하야 이래스물두해동안교내와교외의여러가지방면에 전의적활동을하더것으로서 삼일오전경운정(慶雲町)천도교내에서 열린전체대회에서 새로운 사적단계에 직면한천도교로서 이미로전체가 국민정신 총동원연맹에가맹하야잇는이상 별개의 조직체를가질필요가업게되엇다는 논의가 일치되어즉시 해소를결정하고 대표임문호(林文虎)씨의 명의로 이뜻을만게각방면에 통지하엿다

天氣豫報

豫報 今夜는晴 明日도晴 아침은氣溫이 내린다

昨日最高	一〇度六
〃 最低	零度四
四日朝最低	零下二度七
同 正午	五度九

求乳母

年齡三十歲以內(詳細本人來談)觀水町二一番地 裵奭煥

昌德宮에서 金一◇封◇下◇賜

精動朝鮮聯盟感激

창덕궁(昌德宮)에서는 국민정신총동원의 필요를 통감하옵시고 일찍부터 조선련맹의 활동에 기대를 가지옵신다고 돗차옵더니 지난일일 금일봉을 련맹에 어하사하옵섯다 이에대하야 천도(川島)총재는 다음과가치 삼가말하엿다

시국은 더욱 심각하여저서제삼국의 [illegible]은 더욱도 런나게되엿다 국민정신의긴장특히 조선반도가 대륙의 련젹지대인만치 한층국정신의 긴장이 필요한이때 창덕궁에서 어정러의뜻으로써 하사하옵신 금일봉을 배수하오니것은 진실로 감격하야 마지안는바이다 우리련맹의 관계자는 맘분노력하야 어기대에 밧드러마추고저생각한다

뿌ー쓰博士 六日에出發

「세브란스」의학전문의교장으로잇든가만흔 뿌ー쓰박사는 이번북경(北京)협화의원(協和醫院)으로전직하는 인사차로 사일본사를 방문하엿다 박사는 유일오후네시이집으로경성역발열차로 부임케되엿다 그리고 동부인은 오는유월까지 조선에 머물럿다가 미국으로 돌아가리라 한다

(사진은 뿌ー쓰박사)

祝入學

京城保育

甲 無試驗檢定

洪允玉 房美子 金賢晃 閔乃基 禹玉仙 李枝興 朴恩華 金貞烈 金錦玉 鮮于惠仙 崔信植 金恩敬 姜義弘 徐瑞淑 金貞玉 金仁順 崔貞順 [illegible] [illegible] 李順淑 黃善嬉 [illegible] 河貞玉 [illegible] 朴良淳 [illegible] 林順鳳 [illegible] 李貞玉 [illegible] 韓文卿 [illegible] 李南玉 崔同一 金東淑 李今順 金光順 [illegible] [illegible] 金貞玉 [illegible] [illegible] [illegible] 朴[illegible]

文順愛 姜貞淳 徐丙孫 金玉氏 張玄玉 姜興男 [illegible] 李元珠 石惠傳

乙 檢定試驗

宋仙女 崔愛姬 吳順子 姜斗利 李明順 金貞娟 金榮淑 [illegible] 尹秀一 柳丙鉉 金殷順 李根孝 [illegible] [illegible] 崔玉淳 金亨國 李貴林 金順珠 韓壽熙 金永愛 金永姬 李英貞 劉善興 金光淑 尹壬淑

大東商業(實修)

金仁洙 崔英俊 [illegible] [illegible] 李東求 [illegible] 金益達 李昌燮 [illegible] 金炳實 申東鎬 李鳳相 朴[illegible] [illegible] [illegible] [illegible] [illegible] [illegible] [illegible] [illegible]

艾相雲 曹龍承 金昌熙 金鍾洪 李主容 朴準鎬 金裕植 [illegible] 金炯吉 梁定模 [illegible] 柳昌烈 金鎭倫 申鎭植 金勇鎬 元[illegible] 吳鳳根 金光洙 成在[illegible] [illegible] 鄭時默 李春根 宋京用 李世根 洪奉甲 池鶴俊 李根默 李根祥 朴文義 安鎭相 崔明秀 李鼎九 姜 灘 表乙龍 [illegible] [illegible] 李尙權 金[illegible] 徐[illegible] 金[illegible] 柳寅浩 [illegible]

京城商科

金永烈 [illegible] 金洪鎬 陳敎 秋[illegible] 李容[illegible] 崔在[illegible] 金[illegible]

誠信女校

◇專修部

吳命仙 吳源東 金鎭大 角井正勝 二宮[illegible] 池英元 徐元基 李春根 [illegible] 島內[illegible] 金[illegible] 李忠濱 崔熙榮 [illegible] [illegible] 崔星錫 金英洙 宋炳奭 文榮山 賈星錫 金[illegible] 洪[illegible] 申[illegible] 安廷柱 南相喜 吳宗[illegible] [illegible] 李康泳 李[illegible] 金商[illegible] 鄭小[illegible] 金[illegible] [illegible] 李漢九 [illegible] 李光[illegible] 李洪洛 [illegible] 崔[illegible] 金善文 [illegible]

閔泳股 李洛伊 梁良淑 李[illegible] 朴玉女 金玉東 [illegible] [illegible] 鄭文卿 金台[illegible] 金[illegible] 閔名福 朴順錦 朴貞子 [illegible] 金永順 [illegible] 李[illegible] 崔成姬 [illegible] 權五成 金二順 林善玉 [illegible] [illegible] 鄭[illegible] 李[illegible] 金[illegible] 李[illegible] 李壬淑 林貞圭 [illegible] 金彩鳳 [illegible] 李[illegible] 申貞浩 李[illegible] 李[illegible] 劉弘圭 李貞淑 [illegible] [illegible] 尹順女 [illegible] [illegible] [illegible] 許 薇 俞永子 李敬吉 崔小岩 田五順 [illegible] 金[illegible] 永[illegible] 趙乙好 [illegible] 文[illegible] 海任 李世友 尹 [illegible] 崔[illegible] 李玉[illegible] 金順男 李順[illegible] [illegible] [illegible] (以下六十名)

精力强進劑!

蔘茸トニク

斷言함 蔘茸トニク는 他의類似品과組成을달이하야 其價値에서二倍効力이迅速하다 本劑는小量(例컨대五百瓦一瓶)의服用하야도効果는顯著하야心身이快適하다本劑의獨特한作用은全身의二十個所의內分泌腺을旺盛히하야精神力과精力을强化함

主治 虛弱、CC衰弱、早老、虛弱兒、病後、虛弱姙婦、產後、子宮病、消化機不良、神經衰弱、心臟病、肺病、貧血

醫學博士賣藥製造及試供品進呈
二圓八十錢·五圓
製造元 慈善堂製藥株式會社 京城鍾路三丁目
販賣元 株式會社木村藥房 京城本町四丁目
代理店 東京·大阪·大連
全國各地有名藥局及百貨店에有함

學生無料檢眼 午前九時 午後七時
日本眼科檢眼担任 醫學博士 高炳公
醫學堂眼鏡店
京城醫專病院眼科指定
京城齋洞四街里 電光207

男女寫眞實習生募集

京城府鍾路四丁目(?) [illegible]

夜間部 東亞工科學院生徒募集

土木科 鑛山科 [illegible] 第一學年 [illegible] 名 第二學年 補缺若干名
願書締切 四月五日限 試驗日 四月六、七日
京城府[illegible]町八八番地 電話光化門二三八四五番
詳細은 學校로 [illegible]

明倫專門學院生徒再募集

東洋文化의學究的研究하고 社會敎化에 有益한 有爲한人材를 養成함(詳細는本院으로問議하시오)
在學中兵役特例認定 中學卒業 入學資格 은 中學校卒業者及 第一種敎員資格者
出願期限 四月十四日 試驗期日 四月十七日 午前九時부터
京城府明倫町三丁目 電話光化門二四〇五 修業年限 三年

京城高等簿記學院生徒募集

▲新學期開始四月十五日 ▲本科第一學年(一個年卒) ▲本科第二學年(一個年卒) ▲專修科(一個年卒) ▲各官廳 會社 商店就職紹介
京城府黃金町六丁目二十番地(電話本局五一六)

京城中等豫備專修學院生徒募集

▲新學期開始四月十五日 ▲中等科第一部 各中學校入學準備 ▲中等科第二部(編入學準備科) ▲綜合科(鐵道、遞信、警察、巡査、看守、普文普通學校等試驗準備)
京城府黃金町六丁目二十一番地 電話本局五一六

支那事變 貯蓄債券

一枚五圓·一等割增金 五百圓

賣出 自四月四日至四月二十日 取扱店 朝鮮殖產銀行

山葉ピアノ オルガン

國民精神總動員은 音樂에서부터

ピアノ金五百圓부터
オルガン金四十五圓부터
カタログ進呈

創業 五十年
資本金 八百七拾五萬圓

日本樂器會社
京城本町一丁目
電話本局(2)三四八五番

(各地에特約店이있소)

늘리라! 体重

近來學校兒童의身長은僅少하나마 자라는便이며더욱이女子에게이傾向이顯著하다고하고잇스나身長에나라體重이增加하지안으면참으로 充實한健康體는못됩니다「錠劑わかもと」는發育을妨害하는各種의障害를原因的으로除去하고虛弱에서順調로운發育에更히보다더健康으로引導하는、애기들에게 最適한養護劑입니다。

애기들의眞正한健否를곳알게됩니다 比體重(ひたいぢう)을試驗해주십시요!

比體重이라는건體重(瓩)을身長(糎)으로除해서一〇〇을乘한數인대 例를들면體重二二瓩身長一二五糎되는애기의比體重은

$$\frac{22}{125} \times 100 = 17.6$$

即一七・六이되는것입니다。

文部省의調査에依한比體重의平均을年齡別로表示하면다음과갓습니다

男子	年齡	女子
17	7	16
17	8	17
19	9	18
20	10	19
20	11	20
22	12	22
23	13	24
26	14	27
28	15	29
30	16	30
32	17	31
33	18	32
34	19	33
34	20	32

그런데日本一健康兒의比體重은얼마나되느냐하면

滿十一歲로서

男子 29

女子 28

(朝日新聞社發表、昭和十三年度全日本健康優良兒童調査에依함)

로斷然한高度를보이고잇습니다、

(右表中十一歲의平均比體重과比較해주십시요)

結核을輕快케 微熱盜汗을除去

學校라는團體的生活에드러가면 結核에感染하는機會가만코더욱이봄철인요새가 一年中第一危險한時期입니다 發病의徵候는三十七度前後의微熱로始作하야繼續해서盜汗을흘리기始作하는것이 普通인대特別히 다른症勢가보이지안는데 體重이늘지안는다는경우에는潛伏結核의 念慮가濃厚합니다

이런애기들에게『錠劑わかもと』를맥이시면 複合헤ー퓌菌劑特有의强力한白血球增殖作用에依하야喰菌現象이旺盛케되므로衰弱해지는 體內의抗病力이優勢로轉換됩니다 이리하야微熱이업서지고盜汗도멋고體重도增加하기始作하는것은 結核菌이制壓된반가운證據입니다。

單一成分의 榮養劑보다優秀

例를들면肝油와가튼것은 비타민AD가効가잇는것인대비타민AD는 過用하면여위던지拔毛가되던지하는過剩症이이러납니다。 그러나비타민B와한꺼번에쓰면過剩症은나타나지안습니다 그러치만비타민B만으로는AD와가튼抵抗力을 增加하는効果는어들수업는것입니다。

『錠劑わかもと』는B와AD는 勿論이고아미노酸、칼슘구리고ー게等의諸榮養을過不足업시 胃腸에도容易히吸收되는狀態로含有해잇는故로 이藥이一種의成分박게含有치못한從來의所謂滋養劑보다도 優秀한効果를發揮하는것도決코 異常할건업습니다■

食物을가려먹는習慣이업서진다

右와如한意味에잇서서 偏食하는아해는虛弱하고發育이늣습니다 偏食을矯正함에는間食을적게함과同時에胃腸을튼튼케하야 食慾을旺盛케하지안흐면안되는데佛蘭西의 大胃腸病學者보아스博士가「이것은食慾素라고稱할만하다」고認定한헤ー퓌菌劑인만치『錠劑わかもと』는 健全한食慾을배ㅅ속에서고러올르게하므로 이것을 服用시키면애기들은野菜라도맛잇게먹게됩니다 또한食物을消化하고榮養으로서 吸收하는率을顯著히增進하므로 體重의增加는期待할수가잇습니다

世界へ輸出

藥價 低廉

三〇〇錠 一圓六十錢

一〇〇〇錠 五圓

(三百錠은大人에는二十五日量・十歲前後의兒童에는四十日量・五歲前後에는五十日量에該當함)

株式會社わかもと本舖 榮養と育兒の會

東京市芝公園・大阪市天満橋・奉天・天津・上海

わかもと (錠劑)

와가모도

胃腸 榮養 複合ヘーフエ菌劑

★外에わかもと粉末・三十日量(九〇瓦)一圓六十錢잇슴

소학교를마치고 일터로가는분께

긴히 일러드리고시픈 말 한무곰

첫재귀염을바더야돼

「이번에 소학교를 졸업하고이내처희이된 분들을 위해서이 글을씀니다 부디 여러분 일하시는데 다소라도 도움이되기를 바랍니다

일할때가질마음

조심할것이 제일입니다 다소간 잘못하는것이잇드라도 열심으로하면 되는것입니다

직장(職場)이란 인생의 학교입니다 웃어룬의 명령을 직히지안으면 아니됩니다

서로협동으로 일을한다는것을 이저서는안됩니다 혼자잘난체하거나 공연히 두덜두덜 불평을 말하거나 반항하는 기색을보여서는 못씀니다

언제나 쾌활하고 명랑해서귀염을받도록해야합니다

그리고 힘껏일을합니다 또는 쉬지안코 공부를하고 어쨋든부즈런하고 놉아프로 나아갈 희망을가저야합니다

일하는 도구나 책상은 언제나 잘정돈하고 깨끗하게하고지감은 푹푹 직혀야합니다

고주에대한주의

상점에나 어쨋든 주인집에서 밥먹고 자고하는 사람도만흔데 그런경우엔 그집풍속이나 습관에 잘따르가도록 하십시요

무엇보담도 주인이나 가족의게 순종히 복종하고 가정안에 일에라도 실흔기색을 뵈이지말고 충실히하십시요

분주하게 달려다니며 심부럼을하는드지 소제가튼것을 한다든지하는것도 젊은날의 큰수양입니다

언제나 웃어른은 공경하고 동무는 사랑해야합니다 그래서서로도우며 일동할것입니다

만흔사람가운데 자기혼자서빼대고 뻐장을부리면 여러사람에게 미움을받고 화친한기분을깨처슴니다

놈자기가 착하게굴면 남도내게 착하게 굴고 내가 남에게 악하게굴면 남도내게 나뿌게대하는것입니다

그리고 자기가번돈이라고 함부로 쓰지말고 놉지축해서 후에 큰일할때 쓰도록하며 나쁜동무와함께 놀면 기어이 나쁜사람이되기쉽습니다

몸을건강하게

몸은 늘건강하도록 주의해야합니다. 일을하고 피곤하드라도 아모쪼록 깨끗하게 자조씻고밥먹기전에도 손을 씻을것입니다

또는 공장으로 간사람들은기계쓰는법을 배우기전에는 손을 대지말어야 안전하고 몬지가만흔속에선 입으로 호흡하지말고 코로 숨을쉬십시요.

그리고 휴식시간엔 반드시바깟나가 일광을쪼이고 공장체조 라디오체조를하는데 빠지지말고해서 정신의 발육을 조케하십시요.

여가를이용해서

늘정신이상쾌하기 위해서 잠을 잘자야합니다 밤늣게 놀러다니다든지 너무심한 운동을하지안는것이 조흡니다.

음식도 이것저것 꿀라먹지말고 다치는대로 잘먹어서 몸을 튼튼히 기릅시다.

여름엔 빙수가튼것은 먹지맙시다 여러분의 압날을축복합니다.

파라솔

봄거리에피는 버섯인가?

천은외겹·지른비치유행

금년의 파라솔——

금년의 파라솔은 전에것과가티 두겹으로된것이 적을것입니다.

또는『레이쓰』로 우에씨우운종류도 만히씨우지 안을것입니다 이런것은 벌서 한시대 느젓습니다.

그리고는 그냥한겹으로 된것이 나오겟는데 빗갈과 데자인이 췌신 대담해질것입니다.

그리고 무의는 도안화(圖案化)한것과 펜데쓰식으로 된것이 만흘것입니다。

빗갈은 짓은색이 유행인데빨뉴ー、그린、다홍등이 사랑을밧을것입니다.

바탕은 금년은 췌신진보되어서 셀루로이도、락도로이도가튼것에 파라솔의 도안과 가튼꼿모양가튼것을 노아서 조화를시킵니다.

파라솔의 기리는 별로변화가업고 수수한것이나 화려한 것이나 처다 실패인지종입니다. 가격은 대개 이십원으로부터 삼사십원가량입니다.

봄되면 얼굴의구제제한것이 유난히잘띄어요

살결은요좀다시릴것

따뜻해지면 날세가 유난히맑어저서 얼굴에 분만발러가지고는 얼굴에 추한것을 감추기어렵습니다.

더구나 봄엔 땀과기름가튼분필물이 만키때문에 여드름가튼것이나기쉽고 공드려화장을해노하도 지여지기쉽습니다.

그러므로 봄엔 더구나 밋바탕인 살결을 잘다스려 입부게해야합니다.

살결을 꼽게하는데는 깨끗이 씻는것이 첫재조건입니다.

자기전과 외출하고 돌아온후엔 반드시 얼굴을 씻는데할수잇는대로 미지근한물에 조흔비누를 거품을 작일켜서 씻슬것입니다.

그다음에 아스트린젠드로ー숑을 탈지면에 무처 얼굴에 무처듭니다.

또는 봄철이면 거츨하게 살결어 거칠어지는수도잇는데 그런때는 콜드크림을 잠간 맛사지해두고 자면 보드러워집니다.

그리고 여드름이·만흔분은세숫물에 붕사(硼砂)를 조금너코 비누를푸러서 씻는다음 여드름을 짜서 고름을 뺀후 악크네크림이나 멘소레탐을 발러두고 한이십분후에 씻처냅니다

다음엔 봄의특별한 화장법으로『사파마스크』를 한주일에한번쯤식해두면 살결도 깨끗해지고 기름나오는것을 조절하고버레그은것을 고처줍니다.

방법은 사과를 즙을내어가지고 얼굴에 전부바릅니다。그래가지고 약십분동안 그대로둡니다.

다음엔 냉수로 얼굴을 잠깐 씻고 화장수를 바러둡니다.

이밧게도 옹지파 뒤잘보도록 주의하고 체소와 파실、냉수를 흠뻑하여 위장을 정돈하면자연 살결이 고아지고 여드름가튼것이 업서집니다.

생선이나고기를 잘굽는법

생선이나 고기를 굽는것은그냥불우에 올려노으면 구어지는것으로 대단히 원시적인것갓지만 맛잇게 굽기는 좀체안되는일입니다

굽는데는 직접과 간접두가지가잇습니다 직접굽는것은 그냥석쇠에다 놋코 굽는것이고 간접은 풀라이팬에다대고 지지는것입니다.

생선을 구울때는 비갈도 노릇노릇하게 풍종이가 부수러지지안케 굽는것이 제일인데 순서로 말하면 압쪽을 칠분을 굽고 밧갓쪽을 삼분을·굽는것이 조흡니다.

그러나 불은 너무약해도 못쓰고 너무강하여도 거죽만타며서속은 익지못합니다.

그러므로 불과생선 사이는약세치쯤은 간격을 두어야조흡니다.

석쇠에다 생선을 구울때 처음부터 석쇠에다 생선을 올려노치말고 몬저석쇠를 불에노아 달군후에 생선을 노흐면생선이 부스러지지안습니다.

갓난애기의뒤

식물과건강에따라다른 냄새와빗갈을살필일

탈업서도푸로게누는수잇다

젓먹이애기들의 영양상태나몸의건강여부는 곳 똥누는데 나타납니다.

열이업구 별로압흔 기색도업는데 똥누는것은 신통치안흐면 그대로 두지말고 곳치료를해주면 큰탈이 나지안코 지나갈수잇습니다.

그러므로 늘애기들의똥누는데 주의해서 똥모양, 빗갈, 냄새、회스수를 보아둘것입니다.

빗갈 어린애기들 똥비츤 여러가지기 때문에 한마디로 말할수업스나 대체로 어머니의젓을먹고 자라는 애기와 우유나 그밧게 암죽으로 자라는애기들과 똥비치다릅니다.

어머니의젓은 계란노란자위가티 노르고 우유나 그밧게 암죽은 희비치 만습니다.

그다음에 젓만먹지안코 차침채소나 밥, 과자가튼것을 먹으면 비치 갈색으로되며 냄새도 지독해집니다.

만약 푸른똥을 누게되면 이건 꼭곰배탈이난 증거이고 또 는똥에 피가섞겻다던지 검고호물호물하는것을 놀때는 그냥버려두지말고 의사를 보혀야합니다.

모양 미끈하고약처럼찰진것이 가장건강한똥인데 그러나어른것처럼 굿지는안습니다.

우유나 그밧게암죽으로 기르는 애기들이 비누스름을 푸러노흔것처럼 알맹이가잇는똥을누는것도 우유탓이니 걱정업습니다.

매일 이가튼것을 누면대단히 조흡니다. 그리고 똥가운데 다소간 알맹이가잇다처도 만치만 안흐면 걱정업습니다.

냄새 시큼한냄새나는것이 조흔똥입니다. 그러나 시큼한중에 또다른악취가 나게되면그건 탈이난증거입니다.

횟수 건강한애기는하루에한번이나두번쯤 누게되지만 세번네번누드라도 별다른 나쁜증세만 업스면염려할것업습니다.

조게맛이들때!

피로를회복하는영양소 그리코ー겐이만히잇다

그러나 소화되게먹을일

이제부터 조개가 한창맛이날때입니다. 조개는 맛이대단히조흔데 영양가치도 그만칩 조흔지 알어보기로합시다.

조개에는 단백질은 상당히잇스나 칼로리는 그다지 시어치못합니다.

또는소화시간도 세시간이상이걸리므로 소화가 썩잘된다고할수도업습니다.

그러나 이조개엔 특별히 귀한것이잇는데『그리코ー겐』이란요소가 그것입니다.

이『그리코ー겐』의 효력이야말로 조개의전생명이라고할수잇습니다.

그리고 이것은 동물체의 간장(肝臟)속에 제일만히잇고 큰육속에도잇서서 근육이운동하는에네르기가 됩니다.

재미잇는것은 근육을 아조몹씨 쓰면『그리코ー겐』이 몹씨줄어들고 근육을 쓰지안코 가만히잇슨즉 이것이 만히생깁니다.

또는 구리고ー겡은 지방의조직이나 혈액가운데도 잇습니다.

그래가지고는 이런것들의 활동을돕고 몹씨 피로해서 에네르기가 소모되엇슬때는 이구리고ー겡이회복하려고 지켜줍니다.

그중에도 백혈구(白血球)의활동을 민활하게하는데 크게도움되고 따라서 병에대한 저항력을 강하게합니다.

그런까닭에 폐결핵환자나 극도로 영양이 소모된경우엔『그리코ー겐』이 영양과저항력을 증진시켜줍니다.

자궁이만흔 불에는 허약한이들은 도한(盜汗)을 흘리는수가만흔데 이런데는 특별한 효력을 줍니다.

또는 큰병을치르고나서 영양이 부족할때에는 이것을 주면 자연 체내에서 소화되어 영양이됩니다.

또는 이『그리코ー겐』은『지아스타ー제』와함께먹으면 포도당(葡萄糖)이나 맥아당(麥芽糖)이나또는 호정(糊精)이됩니다.

어쨋든 조개를 소화잘되도록 먹는것이 대단히 조흡니다.

목욕탕에서도 기생충이올마

십이지장충이며회충가튼것 어린앨수록조심된다

피부를 깨끗게하고 혈액순환을 잘되게하고 따라서 피로를 회복해주는것으로 목깐이상가는것이업습니다.

그러므로 놀자리는대로 목깐을 자주하는것이 조흡니다.

그런데 목깐하는데는 각가정에서 동탕을노코씻스면 조켓스나 지금 우리네 가정형편이 그런걸노코사는 사람이 몃안되는까닭에 불가불 목욕탕에라도 가야할것입니다.

목깐통은 다조흐나 한가지꺼린경험이잇습니다. 이것은 이목깐중에서 전염병과 기생충(寄生蟲)을 퍼트리는곳이기때문입니다.

전염병은 사실에잇서서 그다지전염이 염게되지안는모양이나 기생충은 만히 옮기되는 모양입니다.

더구나 어린아이들의 연한살을뚤코 물어가기는 아주쉽습니다.

기생충의알은 물론 십이지장충이나 회ㅅ충에새기도 목깐물에 뜨거운정도로는 잘죽지안습니다.

그다음에 어떤사람은 목깐물을 물어양추질하는이도잇는데 이러한것은 아주 조치못합니다.

벌러지알이 입으로 들어가가지고 창자로 내려가는 까닭입니다.

어린들기엔 거지말가트나 사실눈에보히지안는 수업는 기생충알이떠잇스니까요.

그러므로 공동탕은 어쨋든지 결한것을 제일리써야할것입니다.

우리차지

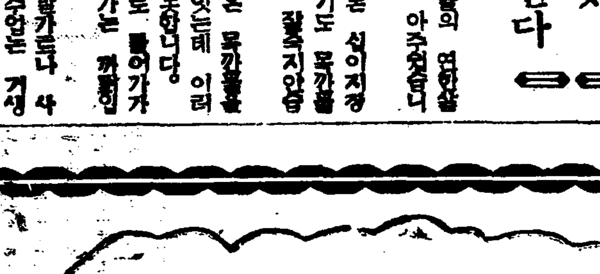

대추

*어머님아버지에게 효성이 지극한아이들이

바람아 바람아 불어라

대추야 대추야 떨어저라

어머님 아버지 맛보이게

——한남북지서부른노래——

(평양사람 강성구)

목욕하다가도 임질에걸려

각별히주의할소녀들

칠팔세된 소녀로 임질에 걸리는수가잇습니다 부모들은 어린애가그슨? 이러케여이고 딴병으로 여엿다가 급기야 의사의 진단을 바다보고 깜작놀라는수가잇습니다.

물론 어린애가 품행이 방정치못해서하는 의심은 가질수업는것이고 전염된원인을캐고본다면 첫재로 목욕탕이요 둘째는 요강입니다. 불결한요강을 방속에두고 이사람 저사람이 한군데 소변을보게되는것부터 악습이지만 만일에 어른들중에 임질보균자가잇다면 그 요강속은 임질균투성일겝니다. 거기에 철모르는 어린애가걸터안저 누게된다면 책경전염될것은 정한이치입니다。그다음에는 목욕탕인데 목욕탕에는 별의 별사람이 다 느나들게되니 임질환자인들 업스란법잇겟습니까 탈은여기서 나는것입니다.

그런즉 목욕탕에 갈때는 이점을주의하십시요

물이 미지근하거든 드러가지마세요 임질균은 사십이삼도의열에 죽는것이니까 목욕물이 뜨거우면 비교적마음이 놔입니다다 너무 뜨겁거든 정한찬물을 타서쓰는것쯤은 괜찬습니다.

목욕통언저리를 타고안꺼나해서는 안되며 또남이깔고안젓든 발판을 그대로 깔고안찌마려야합니다.

목욕물에서 나오거든 맨물을끼언저 몸을깨끄시 할일입니다 공동탕이아니고 집안목욕탕이라도 수상한사람이면 맨나중에드려보낼일입니다

그리고 남이쓰든 수건을 절대로 빌려쓰지말일입니다 만일에임균이 눈에드러가면 농루안(膿漏眼)이되어 까딱하다가는실명하는수가잇습니다. 그러코보니 목욕통물로 세수하는것은 더한층위험천만입니다. 만일에 이병에걸렷다면 두말할것업시 꼿전문의치료를 밧도록해야 합니다 수완잇는 의사에게 걸리면 삼주일동안에 완치될수 잇습니다 어른과 달라 아이들은 이병이 잇게되면 손이작고 글로가게되며 그손이 체격눈으로 가개되니까 각별히 주의해야합니다.

맛잇는 "야끼도리"

바갓양반들이 술안주감으로 질겨잡숫는『야끼도리』를 집안에서 한번 작만해보서요 재료는 닭의간 또 적은새 닭고기、돼지고기만 잇스면 됩니다.

몬저 일전짜리만큼식 살고기를 대꼬챙에 서너식뀌고『가께쇼ー유』를 발라가면서 굽는데『가께쇼ー유』는 미린(味淋)하나에 일본간장하나 일본술셋의비례로타서 끄려가지고 나중에『아지노모도』를 좀친것입니다.

꼬챙이를구울때는 팔팔한불에굽되『가께쇼ー유』에 당거적시어내면서두서너번구어내어 식기전에먹되 호추가루를 좀뿌려먹습니다。

크레욘에는 독잇는게만허

요즘소화생중에는 크레용을아니쓰는애가업는데 이크레용색소가운데는 독(毒)이 잇습니다.

그러므로 만일애들이 이것을 입에 물거나하면 소화불량을이르키고 눈에드러가면 결막염(結膜炎)을 이르킵니다.

이것은 색연필도 마찬가지지만 특히 크레용은 직접손으로 쥐고쓰기때문에 쓰고난담엔 손을 씻는습관을 가지도록하십시요.

그중에도 초록빗갈이、노랑이 자주빗갈은 더구나 나쁨니다.

長篇探偵小說 魔人 【兲】

金來成 作
崔根培 畵

晴夜의野獸 (二)

필자는 여기서 탐정소설가 백남수가 가지고들어온 한장의 편지가 저 공작부인의 애인 김수일(金秀一)이란 화가로부터 공작부인에게 온 편지란 사실만을 독자제군에게 알리워두고 그편지를 뜨더보기 전에 사법주임 임경부가 이 괴상하기 짝이업는 살인미수 사건에 대하야 어느정도 까지은 수사가 진행되엿는지 그것이 너무도 궁금해서 독자제군을 ××서 사법주임실로 인도하고저 한다.

명수대 공작부인의 저택에서 가장무도회를 배경으로하고 일어난 이 이상한 사건에 접하엿슬 그순간부터 이 사건만은 어디까지던지 자기의 힘으로 해결하리라고 자타에게 장담하엿던 임경부엿다.

그러나 사건은 임경부가 생각한것 처럼 결코 단순하지는 안헛다。사건이 한거름 한거름 진전해 나갈수록 예상의외로 복잡다단해서 어디서부터 손을 대어야할지 턱이 업섯다.

그뿐만인가、경찰당국을——아니 임경부 자신을 마치 어린애가티 비우스면서 안개처럼 나타낫다는 사라지는 유령과가튼 범인의 재조! 그 신비로운 재조와 실로 위대한 힘을 가진 범인을 가만히 생각해볼때 뭐가 뭔지 도무지 것잡을수업는 초조뿐이 그의 가슴을 더퍼눌은 것이엇다.

그러다고해서 유능한 탐정의 조력을 빌기는 사실 죽기보다 더 실혓다.

『그 교만하기 짝이업는 놈의 힘을 빌다니——?』

그는 언제던지 그러케 웨치면서 머리를 흔들엇다。

그러나 사건에 대하야 임경부의 공로가 전혀 업다고는 할수업다.

무엇보다도 임경부는 부하 박태일 부장을 금강산 백도사로 파견하야 공작부인 주은몽의 중언이 참인가 거짓인가를 조사하도록 하엿던것이다。

그에관한 제일보(第一報)가 작일 오전리로부터 들어왓다。

——십년전까지 해월이란 중이 백도사에 잇섯다는것은 확실한 사실이다 자세한것은 추후보로——

제이보가 드러온것은 오늘 아침이엇다.

——주은몽이 백도사로 피서갓던 사실은 이것을 증명할 재료가 전무——

그리고 지금 제삼보를 가지고 박태일부장 자신이 백도사로부터 도라와서 테ー블을사이에 끼고 상세한 보고를 임경부에게 하고잇는 중이다.

『백도사는 바로 비로봉 미테 잇는 극히 초라한 절인데 십년전까지 해월이라는 애기중이 (당시 스물한살이엿다고 한다)는 주지와가치 살고잇섯다는 사실이 법능(法能)이라는 현재 백도사 주지와잇는 중의 입으로 증명되엿슴니다. 이 주지는 바로 삼년전에 백도사로 와서 그의 뒤를 이엇는데 법능합상 해월의 말을 입에 담엇다하며 칠년전에 그만 해월의중 노독에실증이 낫는지 어데론가 바랑을 메고 떠나버렷다고。』

『그래 주은몽의 말대로 해월이 이 홍안미소년이엿든것도 사실이라든가?』

『그점을 캐물어보니 과연 미소년이엇다고 법능도 일상 말하더라고 그리고 해월은 그때부터 벌써 폐병 제삼기에 잇섯다고요——』

『그러면 주은몽이 할머니와함께 피서갓던 사실은 판명이 안되엿는가?』

『그러니 말슴입니다。현재잇는 주지는 그런것을 알 도리가 업고 법능도 이미 죽어버린 지금에 이르러 그런것을 알아볼 재료가 전혀 업슴니다。』

임경부는 잠잣고 박부장의 얼골을 한참동안 처다보다가

『하여튼 주은몽의말과 늙은주지 법능의 말이 일치하는이상 은몽이 백도사로 피서갓던 사실은 확실하다……그러면?』

임경부는 그때 의자에서 벌떡 몸을 이르키며 모자를 집어쓰고 박그로 나왓다。그는 삼청동 주은몽을 방문하려는 것이다。

『도중해월이? 화가 김수일? 실크햇트의 이선배?——이세사람이 모두 가튼 인물이 아닐까?……』

그러케 공상하면서 임경부는 황혼의 거리를 걸어간다。

近代人の志らが 赤毛染

製法 專賣特許
粉末單一品으로 물에녹여서곳드리는

帝國大學化學實驗室에서 研究完成!

ナゴン은 從來의지아민製劑와는異한製法을全然달리하야 非常히 衛生的으로進步改良되엿스므로
●오래使用해도
●絕對로視力이衰치안습니다
●心臟과腎臟이弱하지안습니다
●血壓이놉지안습니다
●어깨와목이결리지안습니다
그리고 簡單하야잘드러지고 毛髮에는흐르지안코 살에묻은것도곳벗서지고 머리가부서지지안는 자랑할 發明品이오니 安價品에 迷惑치말고 一生의 健康과毛髮을爲하야 一日이라도 速히ナゴン을 愛用해주시기요

納言 ナゴン

大阪市東區南久寶寺町三·宇野達之助商會藥品部·定價四〇錢·六〇錢·一圓(海外郵送料加算)
全國어느藥店에잇소·品切時는直接發賣元에注文하시요·振替大阪二一五一五九番

日劇D·C 國分しさを

さアき 春 です

자ー
タンゴの
春化粧!
음울한겨울
의表情에서……
밝은春의魅力에
元氣잇는健康美로
지금이야말로단연
생생하게化粧의訂正!

●크림、水化粧、白粉을 一瓶에 合한 特許便利한 近代美化粧料

タンゴドーラン
탕고도ー랑

風島メール本舖·株式會社·宇野達之助商會·東京·大阪

感氣·肺炎·氣管支炎·扁桃腺炎·中耳炎·로이마치스·神經痛……其他모든 炎症性疼痛性疾患에써서、迅速—確實—安全케消炎鎭痛의効果를收함。

包裝 一〇〇瓦 二〇〇瓦 三〇〇瓦

濕布에 エキホス 에키호스에

信用ある藥店はエキホスを販賣す

學藝

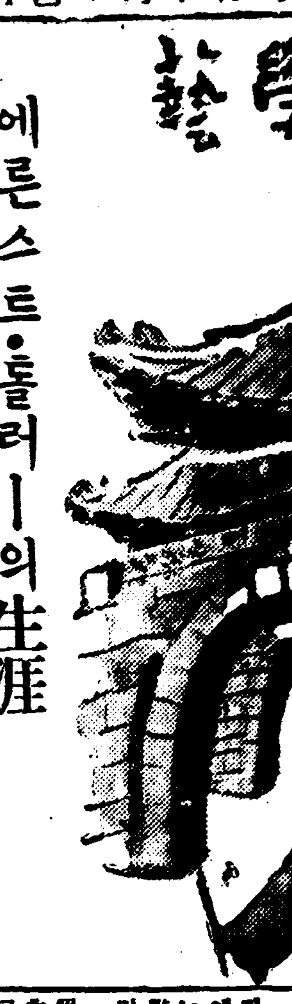

戰爭文學列傳 ⑧
에른스트·톨러-의 生涯 (下)
金晋燮

나치스獨逸이 나타나자 『에른스트·톨러-』도 猶太系人種인까닭에 現獨逸文壇에서는 自然히 跡을 감추게 되엇스니까 上述한바와 가치 오늘까지의 그의 生涯의 要點이라고 볼수잇는것은 事實이지만 如何間에 무어니무어니해도 五年間의 監獄生活은 그의 文學的活動에 對해서는 顧히重要한 時期라고 볼수잇스나 『내가 發表한 最初의 戲曲은 一九一○年作의 『變化』로 그것이 最後的으로 轉機의 形態를 取하게된것은 戰爭體驗에 잇서서다. 其後 『슈타-데른하인』 其他의 諸要塞監獄에서의 告白이어니와 그는 監獄에서 亞米利加旅行記와 『橫斷』이란 詩集을 썻다』는것은 『發明』 『제비의 書』 等의 諸作과 『破壞者』 『解放된볼-란』 『히케만』 『機械破壞者』 『群衆人間』 其他의 諸作 ……

戰爭文學의 代表作이라고들 일컷기는 하지만 『群衆人間』은 그自身의 體驗을 그대로 그린作品이다. 『너 詩人이여 그것을 보이라』 그自身에 該當한 두당황한 일이 ……

『群衆人間』(一九二一)은 作者의 五年間 監房生活에서 생긴 理想主義的 文學으로 七景의 現實的場面과 夢幻的場面이 서로 交錯하는 劇的·精神的 戲曲이다 『조-니아』는 作者第一이오 『無名의男子』는 作者第二로 이두人物은 作者의 內部에 잇서서의 相剋을 象徵한다.

『톨러-』는 또한 偉大한 戰爭文學者로서 有名한 『르마르크』와 가티 嚴肅한 戰爭文學者에 그치지 안코 그의 偉大는 그가 爲先自己속에 人間을 發見한것에 잇다. 作家도 아니오 社會的 關心에만 始終하는 政治文學者도 아니다. 이 點에 잇서서 그의 文學은 一時的 文學이 아니오 永遠한 生命을 갓는다 할수잇슬것이다. (完)

傳統의 形成過程
―創作方法으로서 본 個性論―
④ 韓植

또 林學洙氏의 一聯의 作品과 最近의 『燈島』에 잇서서 自然에 沈滯되며 오로지 閑寂한 心境에서 低徊하고잇다 할지라도 그의 心情은 自然에 對하여서와 가티 人間生活에도 誘惑되는 기프愛情으로 一貫한 『게-테』에 ……

하는것이다. 그것의 和잇는 리시즘을 享受하는 우리는 이 脫離한 世界에서 生活하는 니만큼 더욱 사랑할수잇지안흘가. 일찌기 『고-골』이가 그의 後半『세루개이·아쿠사-고프』에 向하야 『君이 노래하는 새(鳥)에는 내가 그리는 人間보담 더욱 生命이 잇다』라고 讚嘆한것가티 노래한 다면 그는 엇마나 뻬뻬드한 生命을 느끼게하는 반가운 詩歌일 가. 四十年代의 苦痛스러운 生活속에서의 『고-골』의 이와가튼 말이만큼 우리에게 切實한 感을 주는것이다. 어떤 先哲은 『저 困難한 時代와 生活中에서 이와가튼 아름다운 言葉을 만드러낸사람』을 極히 讚賞하면서 『못잘끈』『팟쇼비이듸·소나타』를 앗게하엿든것은 有名한 이야기다. 現實風波에도 斷滅되지 안흔 純粹美의 創造者는 藝術의 푸로파-의 守護者로써 後代에까지 그名聲을 維持하는 것이다. 나는 個人主義時代의 個性論을 되푸리하여는것도 아니며 ……

거의 全部의 創作을 하여다하여도 過言이아니다.

『톨라-』의 處女作이오 長篇戲曲인 『變化』(一九一九)는 獨特한 ……

文化討議室

【問】 長篇小說과 短篇小說과 등의 隨筆等의 性質을 簡單明瞭하게 알기쉽게 解說해주십시요 (大邱 裵有烈)

【答】 大槪 長篇과 短篇은 分量을 가지고 논읍니다. 그러나 內容的으로 보면 長篇이란 될수 잇는대로 現實의 全體를 構成하는것으로 말하자면 大建築 가튼것이고 短篇이란 現實의 一斷面을 잘러 그全篇을 彷彿케하는 말하자면 한개의 焦點파가튼것입니다 그리고 등 드라는것은 短篇보담도 더 隨筆된것이므로 그內容이 大槪 新奇하고 警拔한것이만흡니다 隨筆이라는것은 『自照文學』이라고하는만큼 作者의 敎養이나 趣味나 心境을 託意하는 해 쓰는글입니다 이것은 大 別해하는말입니다. (一記者)

【問】 文章及詩中에 能히한글로서 도表現할수있는 語句가잇음에도 不拘하고 外國語를 쓰는것은 何故? 近日最新刊의 某文章에 글綴字에 混用되고 統一法과 背馳되지안는가하는 疑問된點이 非一非再인데 學校에서 正統으로한 글綴字法을 배우지못한 우리로서는 大體어느것을 미더야 조흘지 그보다 더 徹底한 한글統一의 實施가 急先務가아니겟슴니까

【答】 이意見은 그대로 紹介하겟습니다 (一記者)

文學의 非大衆性
―附, 通俗文學의 必要―
③ 宋江

그들은 眞理에 到하기寫하야 現在를 無視하고 飛躍하기를 조금도 두려워안는다. 그럼으로 眞理探求에 잇서서 가장 大膽하고 眞理에 가장 近接한 사람의 作業은 凡俗價値가 적은것이다. 그들은 그대신 모든 時代를 通하여 炬火를 들어 길을 밝혀주는 앞잡이인것이다.

따러서 現在의 乖離를 永遠한 斷絶로 녀이어서는 안된다. 眞理는 오직 하나인것이요 出衆한 한 個人이 突進하여 그것에 먼저 接近하기 때문에 一時는 現實과 大衆으로부터 分離한것처럼 보이는것이지만 其實 그들은 眞理에의 길을 暗示하는 大衆의 前衛이며 도早晩 大衆은 그들의 뒤를 따라서 그 結局은 同一한 眞理를 向하여나아가는것일으로 現象만 外觀하고 是非를 判斷하는것은 큰잘못인것이다.

그러나 여기에 注意하지안흐면 안될일이잇다.

偉大한 思想의 結晶일수록 當世의 大衆에게는 理解되기어려우며 다는 말을 歪曲하여 奇想天外하게 怪異하기 때문에 理解되지 못하는 것에까지 適用하여서는 안된다.

例컨대 超現實主義思想과 그 作品類이다. 一見하여서는 現在 超現實主義思想처럼 深奧한 眞理를 探求하는 文學藝術의 思想은 다시업슬것갓다. 이 部類의 藝術家들의 作品을 보면 文字 그대로 奇想天外하여 作者以外의 사람은 同類일지라도 모방만 하지어려웁다. 하물며 大衆이야 말할나위도업다.

自己以外의 사람은 絶對로 理解 ……

眞理에는 그럼으로 나를 떠나서 即나를 犧牲하고 나아가는 者만이 近接할수잇슬것이다. 그럼뿐아니라 나라는것도 一旦나를 떠나서보아야 가장 잘알수잇는것이다. 노른山은 너무바싹 그미테 가면 全體를 보수업는것과가티 나의 도나에게만 몰어박혀잇스면 나의 全體를 볼수업는것이다. 이런 한者가 무슨 眞理를 차즐 資格이 잇는것은 못지안허도 明白한일이다.

적어도 眞理를 探求하려는 藝術家라면 나를 버림으로써 나를 엇는길을 取하지안흐면안된다.

이다. ……

……오직 心理的怪奇主義와 精神上의 感覺主義뿐이다. 宇宙의 大眞理(?)를 表現하여 하늘한 ……

懸賞씨나리오 當選優作 (其二)

드메 (四)
李翼 作
金奎澤 畫

×방안

술상이 버러젓다.

구장은 벌서 얼큰하다.

술잔이 오고간다. 멍석부리김 주사얼굴에 화색이 돈지오래다

『한때구 말구 그저 젊어서한 때야 잠깐이다 잠깐이야 백발이 잠깐이야!』

김주사는 입으로 말을하랴, 한손으로 수염을 쓰다드므랴, 또 한손으로 술들을 무러바뿌다.

술이 넘친다

구장은 연성 떠러붓는다.

거중을 가운데두고 성진이와 뚤이도 얼근하다.

成鎭 『그래 자넨 요새 뭘하고 지나?』

乭伊 『나…홍…허는것 만치…』

成鎭 『못허는거 빼구 다ー허지 …』

乭伊 『이놈 그래두 고리대금했다는 말은 못허는구나?』

成鎭 『이자식이!』 성진의 주먹이 휙 하며 돌이의 명치를칫다 그러나 돌이는 마질때마저도 할일은 해야한다는듯이

『우리집을 망허게 해준놈이누군데…』

『뭐시이 어째?』

건호는 날러들어오는 성진의 팔목을 붓잡엇다.

『자네들은 변하지도 안헛네그려!』

돌이는 방바닥에 엎드리며 엉엉운다.

그리드니 벌떡이러나 제손으로 주전자를 기우리며 대접에다 잔뜩 따러 꿀꺽꿀꺽 마신다.

아래목 김주사와 구장은 연성 주거니 받거니에 딴세상이다.

마루

건호가 술주전자를 들고나온다.

영주가 마루끗까지 달여가 맛는다.

『술이 다ー 식엇소』

영주는 부억으로 들어가서 데운술을 내다가 준다.

『당신은 자시지 마러요』

건호는 고개를 가벼이 끄덕인다.

이랑경을 임순이가 엿보고잇다 어머님은 고기를 구으시느라고 부채질 허시기에 정신을 일코섯다. 그러나 숫불빗속바른 그의얼골에는 복잡한 표정이잇다

×방안

구장은 아까부터 연설이래도 한마디 해보스면하고 엉덩이를 들먹어리엿다. 그러는것을 김주사가 아예 주저안치기만 해왓다.

지금 김주사가 제풀에 녹아 떠러지는 틈을타서 구장은 엉거주춤하고 일어서며

『여보게·듯게 건호! 근래우리동리는 놀램만큼 발전을하데 문압까지 기차가 들어오네…』 구장은 말끗도 못맛은채 버…

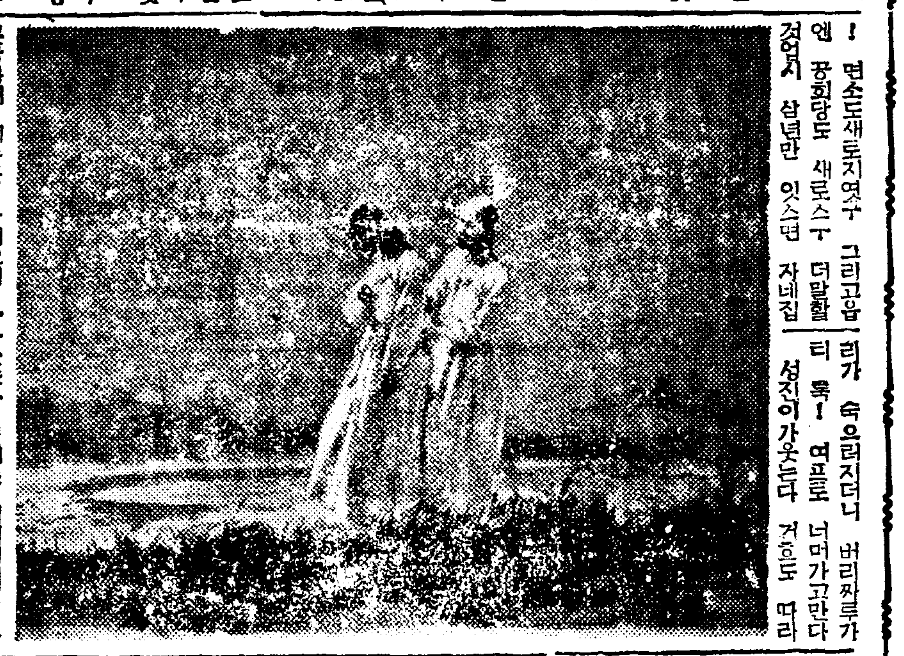

벗 뀨벗술고잇따…

…면소도새로지엿구 그리고읍엘 공회당도 새로스구 더말할것도 엄서 삼년만 잇스면 자네집 티 툭! 여프로 너머가고만다 리가 숙으러지더니 버리짜르가 …

성진이가 웃는다 건호도 따라 웃는다 돌이는 벽에기대여 꾸…

×길

어머니와 임순이가 좁다란 또 랑길을 거러온다

『고만 들어가세요』

『오ー냐』

달빗을 바더 또랑물이 반짝인다

어머니 『그애는 도루 서울로간단다』

任順 『도루요』 날카로이 떨린다

사태가 무너지는 소리가 무치는듯햇다 임순이는 더깊게 말 슴안하시는 어머니의 마음을 알수가잇섯다

버레우는소리는 왜이다지 크랴! 마을과무서에 사라지지안는 식커먼 구름덩이를 장차어떠커라! 풀을 헤치고가는 임순의발끈 근보다 무거웟다.

『고만 드러가세요』

『핀치라!』

어머니는 돌아서시기가 도 시르신양, 임순의뒤를 따러 가신다.

×임순네집, 방

바람결에 들창에 비친 나무 가지 그림자가 울러인다, 시계가 열시를 느리게친다.

임순어머니는 눈을 살며시뜬다.

신다. 발소리가 들리자 방문이 열리더니 쾌쾌한 임순이가 가만히 들어온다.

『이제오니?……아니 왜이리 젓니?』

『여태 주무시지 안흐섯수?』

『열시 치는걸보니 그동안에깜박 잠이드럿구나, 왜그리꿈자리가 뒤숭숭한지……』

임순이는 어머니 머리마테 힘업시 안는다.

『바람이 일어나는모양이지?치워질래나보다』

임순이는 말이업다.

『그래 맛나보니 어떠든?이젠 아주 몰라보게 됏슬걸……그럴지 벌써 일곱해나 되엇스니까……』

임순의 얼굴은 금방 우름이 터저나올뜻하다.

『저……도루간대요』

『도루가다니?하교는 다ー마첫다든데……호……갈라는거질 시 거지쓸이가 업지 그애는어려서부터 너를 잘주엇스니까. 네가 어쩌나 보려구 그리발 햇다……』

×건는방

일끈는 그새 잠이 기피 들엇다.

라디오프로

四日(火)

◇午後六時 라디오家庭 『圖畫鑑賞』 ◇同六時三○分 이야기 『蒙古 盧溝橋外 蒙外線』 ◇同七時三○分 講演 『赤色트라와 鄕土』 李在甲 ◇同七時三○分 講演 『赤色家와 쓰는』 ◇同八時(大)피아노獨奏 前奏曲 ◇同八時三○分 講演 毎日新報 柳光烈 ◇同八時(大) 쇼팡作曲 斗豐우·샤퓌이 ◇同九時 唱劇調鑑賞(二)解說 李瑞求 ◇同九時四○分(東) 時報 뉴-스 氣象通報 明日曆 節目順序 ◇一○時 地方으로보내는뉴-스 ◇同一○時一○分 中等國語講座 (一八) 金厦成

第一放送

◇午前六時三○分(東) 朝修養 ◇同七時一分(東) 健康體操 (八) ◇同七時四五分 幼兒時間 ◇同一○時二○分(東)家庭時間 ◇午後零時五分(東) 和洋合奏 松竹和洋合奏團 指揮 田中 ◇同三時(東) 어머니時間 學校와家庭 ◇同六時(東) 이야기 ◇同七時四○分 講演 ◇同八時(東)獨唱 原信子 ◇八時四○分 謠曲囃子(京城) ◇同八時四○分 獨唱과二重唱(利里) ◇同九時 一○分(大) 家庭 歌劇

四月五日(水)

◇正午(東)時報 ◇午後零時五分 音樂ー三重奏(레코-드) ◇同一時一五分 家庭時間 『春期年分』 ◇同一時一五分(東) 遞信『遞信料』 栁元義

第一放送

◇午前六時三○分(東) 健康體操 ◇同七時一分 靑少年의 健康法 醫學博士 佐藤正 ◇同九時四五分(東) 幼兒의 時間 幼兒童話 ◇午後零時五分(城) 婦人時間 婦人事情 ◇同二時(東) 大衆洪水 ◇同六時 (城)이야기 ◇同六時三五分(東)

新刊紹介

◇朝鮮日報出版部 四月號 發行所 京城府太平通一丁目六一 朝鮮日報社出版部 振替京城五八七六番(新東亞)三錢切手同封 購求者에限하야 無料進呈

◇農民生活 四月號 發行所 平壤府新陽里三九 農民生活社 振替京城四八五二番 定價十二錢

◇新家庭 四月號 發行所 京城府 竹添町三丁目三五 東洋書院

◇十字架 四月號 發行所 京城府新堂町三四七의一八四 十字架社 振替京城一七五○九番 定價八錢

◇朝鮮基督敎界 四月號 發行所 京城府鍾路二丁目一○○ 朝鮮基督敎俱樂部 振替京城八五四○番 定價五十錢 送料四錢

……

먹기쉬운 肝油精劑

ネオ肝精

發明特許

貧血結核治療
胃腸機能强化

特히本劑를 推奬하는理由

本劑가在來의肝油劑와달른點은 鱈肝油臟에牛膽汁을配合한 特許製劑로서 單一한 肝油가 企圖치못하는 藥理効果에 依하야

1 造血機能을 亢進하고 貧性諸疾患을 治療함
2 結核菌其他에 對한 抵抗力을 增强함
3 胃腸機能을 强化하고 脂肪分의 消化를 조케함

以上의 三大作用을 發揮하고 또肝油特有의 臭氣曖氣가업고 婦人小兒도먹기 쉬운 點을 特長으로하야 近來益益各臨狀醫家의 推奬을바다 愛用家가 굉장히 激增하고잇습니다

適應症
惡性貧血·續發性貧血 其他貧血諸症·肺結核 肋膜炎·其他結核諸症 비타민缺乏症·腺病慢性胃腸病·榮養障碍 過勞·重症恢復期等

錠 三○錠 一·○○ 一○○○錠 六·○○ 劑 二五○○錠 一三·○○

見本進呈 ネオ肝精試用品希望하시는 분은 藥書를 新聞名記入左記로 申込해주십시오 冊子 『新榮養讀本』 과 共히 無代送呈합니다.

株式會社 藤澤友吉商店
大阪市東區道修町 東京市日本橋區本町 京城府西小門町 奉天大和區加茂町

藤澤 製薬品

痔
痔疾新治療劑 ヘルミチン
內外痔核 痔出血 脫肛 痔瘻及一般火傷凍傷等에 對하야 消炎鎭痛收斂의 作用자못顯著하야 手術에 代身한療法으로써 推奬함

NK 1402

몬지甚한봄바람은 眼疾을蔓延시킨다

紅塵萬丈을이 르키는봄바람 의甚한몬지와 强한紫外線은 눈을刺戟하며

跳梁하는病原菌

이 눈에侵入하기쉬운데다가 따듯한 봄철의 좋은季節에는 生理的으로上氣할때 이므로 눈꼽이끼고 눈물이 쉴새업이나 며 흰자위에 피가매처서 밝은光線에는 눈이 부시며 눈알이 까칠까칠해지는眼 疾――結膜炎이 激增합니다。이런때……

眼科靈藥 『스마이루』를넣어두면 그獨特한殺菌、收斂、消炎、鎭痛作用에依하야 눈곱이 除去되며 充血이 消散되어 눈병을 一掃할뿐만아 니라 눈의抵抗力을 强化시키며 눈이맑 게됩니다。 그리고 『스마이루』의容器는硬 質유리로맨든自動點眼式이므로 어느때어 느곳에서라도使用할수잇음니다。

定價 二十五錢·四十五錢
信用잇는 藥房에서 販賣함

스마이루
スマイル

總代理店 ⓜ 株式會社 玉置商店 東京·大阪

間島省의 農業槪觀 ② 農業編

二、粟 粟은 本省農家의 主食物로서 年生産高는 七十萬餘石에 達하는바 農家의 自作自給에 供하는 外 年年이 朝鮮各地로부터 集團開拓部隊와 自由拓士의 移住入植增加로 因하야 外省輸出의 餘裕는 업다

三、高粱 高粱은 本省農家에서 粟의 次位를 占하는 食物인데 年生産高는 七萬八九千石이며 間島唯一의 釀造原料로써 省內生産品만으로는 太半의 不足이 되므로 北滿地方으로부터 每年輸入되는 高粱은 거의 省內生産品과 同一한 數에 達하는 現狀이다

粟·高粱·水稻·馬鈴薯等 生産은年復年增加

自作自給을目標로增殖에拍車

間島支社 武峯

四、水稻 水稻는 數年以來로 南部各地로부터 水田에 [illegible] 開拓部隊가 入植되여 水稻作에 全力을 傾注하고잇슴에따라서 旣住民들도 이것을 [illegible]하야 産米增殖計畫에 依하야 當局의 徹底한 指導와 獎勵에따라서 逐年增作 [illegible] 加하는傾向이 顯著한데 水田面積은 二五、二〇〇陌으로 米生産高는 二六八、一二〇石에 達하는바 本省農家의 販賣農産物中 大豆의 次位를 占하고잇는 現狀으로도 西部滿洲에서의 朝鮮農民은 [illegible] 從事하고잇는것과 正反對로 本省에서는 [illegible]

五、馬鈴薯 馬鈴薯는 農家의副食物及備荒作物로써 언지못할 가장必要한作物로서 年生産高는 四六、五〇五、〇九四貫에 達하는바 一般農家의 唯一한 食物로 利用하는것이 조흔것이다

六、蔬菜 蔬菜栽培에잇서서는 農家에서아직까지 너무等閑하게生覺하는 [illegible] 七萬六千八百戶가운데 自作自給하는農家는 겨우一萬六千戶에不過한즉 그外五萬八百戶는 [illegible] 高價의 蔬菜를 購入하게되는 現狀으로 [illegible]

七、黃色煙草 黃色煙草는 數年前부터 省內各縣에 試作하야 好績을 擧하얏스므로 今年度에는 于先延吉縣에서 縣內의唯一한 特用作物로 選定하야 大大的으로 獎勵하는中인바 今後로는 省內各縣에서 一齊히 獎勵할것은 勿論이고 朝鮮拓士가 多數入植되는 安圖縣內에도 來年度부터 獎勵計畫으로 目下 [illegible] 收穫高를 對比하야보면 數倍의 增收가되느니만큼 間島農家의 唯一한 副作物로써 그將來가 매우有望하게되다

八、施肥狀況 本省의農耕地는 開拓以來 [illegible]

今年度海苔收穫 七百萬圓豫想

前年보다四割이增加

朝鮮海苔의作況은 三月에드러서 再次回復되어 三月中旬現在의 十三年度(十三年六月부터)收穫高는 六百十萬圓으로 이미十二年度의 實收量 凌駕하엿는데 總督府水産課의豫想에依하면 今後의作況을 普通으로보드래도十三年度(十三年六月부터 十四年五月까지)豫想收穫高는

全南	五五〇萬圓	七一〇萬束
慶南	七〇	八五
黃海	三五	四〇
忠南	一五	一五
其他	一五	一五
合計	六七〇	八五〇

로十二年度實收高 四百八十萬圓(七百八十萬束)에比하야 金額에잇서서 約四割 束數에잇서서約一割의 增加로되엿다 그리고今後의 成績이良好하면 七百萬圓一千萬束의 收穫에 達하리라고 豫想되여잇다

全南海苔作況 六百五十萬束에 五百卅萬圓確實

【木浦】全南海苔의 作況은 當初부터 順調로나아갈뿐아니라價格조차 일직보지못한 高價로서 販賣되어 이대로 나간다면 收穫六百萬束 金額五百萬圓突破의 目標를 達成하리라고보든바 一月下旬부터 氣候가 溫和하야 一時는 非常히 危機에 直面하엿스나 그後에다시寒氣가 襲來하야 回復이되여오든中 三月七、十一日兩日에 비가오고 十二日에日氣가치워저서 冬芽는매우發育이잘되어 柵에 四千六百枚를採取하야 秋芽의 約倍나되엇다는바 現在의狀況으로는 收穫六百五十萬束 金額五百三十萬圓은確實하다고한다

面採種畓設置 種子更新의徹底를企圖

【春川】産米增産과 農事改良을圖謀함에는 무엇보다도 優秀한種子에 依하므로 江原道에서는面採種畓을 設置하야 從來實施中에잇는데 前年度實績을 보면 [illegible] 産業部長通牒으로 各郡에 指示가잇섯는데 [illegible]

富平面協議會

【富平】昭和十四年三月三十日午前十時부터 面事務所에서 面協議會를열고富內面一般會計歲入出豫算을 諮問하는一方 新規事業案에는 土木技手書記一人을增員하는등 多少議論이잇슨後 滿場一致로議案을 全部可決하고 同日午後三時에散會하얏다한다

肥料價格協定

【春川】肥料配給統制도 當局方針으로 [illegible] 十二年一月十日부터 實施하야나려오던데 需要增加와아울러 配給圓滑을 期하고 또다시금 石灰窒素過燐酸石灰、硫安、硫化燐安四種類外에 內地産化成肥料를包含하야 統制를實施하게되엿다 價格은 總督府에서 協定한것 [illegible]

가마니競織 江陵郡豫選

【江陵】江陵郡에서는 지난十五日 [illegible] 江原道가마니競織大會豫選會를 開催하얏다는바 當日에豫選된 選手는 다음과갓고 所要時間은 女子部 最短三十五分 男子部(새기까지) 四十八分 兒童部三十八分이엇다고한다

豫選된江陵郡選手
男子部 崔東燮 崔振濱(江東面) 崔炳振 崔炳乙(邱谷面) 朴醫洙(沙川面)
女子部 沈相嫄 沈相內(鏡浦面) 崔分南 崔圭玉(江陵邑)
兒童部 沈在文 沈麥九(鏡浦面) 朴福均 李虎斗(沙川面)

鑛山用機配給組合 四月中에創立豫定

朝鮮의 鑛山用機械器具規格의 統一 配給의圓滑 資材의 一括購入等을 目的으로하는 鑛山用機配給組合은 [illegible] 振興會社及鑛係五社에서 準備를進行中에잇다 一方組合規約案을 朝鮮總督府當局에 提出하고잇스므로이에對한指令을기다려 一齊히他同業者의 加入을 勸誘하야豫定과 如히四月中旬까지에는 創立總會를열게되리라한다.

朝鮮工業振興策

審議機關의設置를建議 全面的飛躍을企圖

物動計畫의 强化와 相伴하야 生産力擴充은 刻下의急務이므로 朝鮮工業協會에서는 京城商議와 提携하여 工業振興의 全面的飛躍을 期하고 工業審議機關의 設置를提唱하야 一般의輿論을 喚起하기로되엿다 即現在總督府에서는 民間權威者를 網羅한 産業調査會가 特設되어잇스나 工業만은 審議할만한權威잇는 機關이업스므로 이래가지고서는 今後의朝鮮內 工業의指導獎勵助成 또는統制에對하야 萬全을期할수가업서서 調査審議에依하야 工業振興方法及施設의 綜合調整統一을 明할것이라하야 官民有識者로써 이것을構成하고 總督府諮問에 答申시키는 强力機關으로 하려는것이다 이와 同時에 別途로 事務機關도 新設할것을 考慮해야될것이라고하다 그러므로 此審議機關에잇서서 審議議題로될것은 時局과 工業의連繫를 考究하야 各項을 審議하고 朝鮮에잇서서 工業의 基本問題를 解決하려는것이라한다

一、工業의 種類別適性을 明白히하고 工業의 保護助成에關한事項、工業의 立地的選擇과 이에 其他施設에關한事項
二、工業과 他産業과의 連絡統制에關한事項
三、工業原料의 生産供給 또는 資源確保에關한事項
四、國家的意義를가진 工業振興에關한事項
五、重要産業의 統制及內地、朝鮮、滿、支間의 工業生産協定에關한事項
六、工業의 地域的分配乃至工業地帶의設定에 關한事項
七、中、小工業者結成乃至大工業者와의 提携勸獎에 關한事項
八、工業法規制定實施에關한事項等이며 工業協會로서는 工業의助成獎勵施設로 左와如한各項을 實現하기로되엿다한다

一、官廳購入品의 朝鮮産品使用徹底
二、工業에關한租稅의 輕減또는免除特히 地方課稅의 減免
三、補助金交付의增加
四、官業民業과의 提携密接化
五、鐵道運賃의 朝鮮産工業品에對한特惠制度
六、工業原料生産에 對한積極的勸獎
七、勞働力의配給또는統制

生産力擴充 調査機關

設置를建議!

物資統制强化에 相伴하야 生産力擴充은 刻下의急務이므로 京城商工會議所에서는 總督府方針에順應하야 朝鮮內에잇서서 産業擴充計畫의萬全을 期하고 全面的으로 檢討를加하고잇던바 그方針을 決定하엿스므로 近日中에 總督府에도 建策하기로되엇다 即現在朝鮮에잇서서 産業開發上 重大한缺陷은 産業統制機關이업는것이어서 이缺陷을 指摘하야 産業의全般的 發展을보려면 一元的統制를 할수잇는 開發上의 實行計畫의 調査機關(企劃院과가튼것으로서 民間 參與)을 設置하기를 極力慫慂하기로되엇다 한다 朝鮮은 內地와가티 産業이 發達되지 못하엿스므로 計畫的 擴充計畫은 民間産業을 抑制하는것이아니라 도리어 其開發을 促進하는이라는 結論을지엇다 또此機關의設置에對해서는 民間도 參與시켜 利用할것을 强調하고잇고 其他總督府에도 統計課를 設置할것을 促進하고 産業各般에 亘하야 左와如한對策을 確立하엿다한다

一、工場適地와 調査適地의 地價抑制方法을 講究할것
二、金融機關의 整備上 [illegible] 鮮銀의保 [illegible] 新設하던지 擴張하야 工業資金의 [illegible]을 講究할것
三、電氣機械工業方面의 專門學校以上의 擴充新設及 其他工業職業學校와가튼 方面의 敎育機關을 整備新設할것
四、重工業의 發展과함께 人的資材가 供給難인때에 熟練工養成所를 整備擴充할것
五、地質調査所 燃料研究所 測候所 水産試驗所 林業試驗場 中央試驗所 農事試驗場等의 擴充整備와 相互連絡協調를圖謀할것
六、産業科學研究所의 設置를促進할것
七、發明助成獎勵를 施設하고 發明參考館 工業圖書館을 設置할것

各地 道郡農會主催 農事品評會

江陵 江陵郡農會에서는지난 二十五日午後에 江陵邑事務所 二層에서 同會主催各種品評會褒賞授與式을 擧行하엿는바 受賞者는 다음과갓다한다

一、水稻採種畓品評會 一等江陵邑 [illegible]

[illegible]

鐵原 鐵原郡農會에서는 지난 二十八、九兩日에걸처 昭和十四年度 農會總經費收入支出二十萬八千七百六十二圓에 對한豫算을圓滿히 通過시키고 議案을 [illegible] 決定後 [illegible]

襄陽 襄陽郡에서는 지난 二十五日 道農會主催 [illegible]

城津 昭和十三年度城津郡農會各種品評會褒賞授與式은 十九日午後一時부터 城津邑大會議室에서 官民有志多數參席한 가운데 擧行되엇는데 入賞者는 다음과갓다한다

[illegible]

麟蹄 麟蹄郡農會에서는 지난三月二十二日에 農會通常總會를 맛치고이어서 昭和十三年度 [illegible]

[illegible]

物價 (四日)

▲果實類 / ▲海産物 / ▲漢藥 ◎唐材之部 ◎草材之部 (朝鮮賣藥會社漢藥部調査) [illegible]

▲菜蔬

明太 / 同 / 同 / 生明太 / 鰤 / 同中羽 / 同小羽 / 海苔 / 同 / 同 / 同 / 鯖 / 同 / 生石首魚 [illegible]

路蔥 / 玉蔥 / 白蘿蔔 / 土蓮 / 甘藷 / 馬鈴薯 / 玉菜 / 牛蒡 / 長大根 [illegible]

▲農藥品 (京城●●會社調査)

砒酸鉛 / 改良 가제인 / 데리스石鹼 / 마로민드볼도ー / 除虫菊 / 볼렌ー프ー [illegible]

▲肥料

石灰窒素 / 硫安 / 硫加燐安 / 硫安 / 硫酸加里 / 安東豆粕 / 豐年大豆粕 / 胡麻油粕 / 硫化燐安 / 加燐安 / 地和化成肥料(現物) [illegible]

▲家畜類

鷄卵 / 生鷄 / 生豚 / 生兎 / 鷄卵 / 蜂蜜 / 蜜蠟 / 四季鳥卵 / 豚毛(原毛) / 同(撰毛) / 羽毛 / 鴨 [illegible]

▲漢藥 (朝鮮副業協會調査)

悽慘한各地方祝融禍

瀛仙町貧村에大火 四棟廿三戶全燒

災民百卅名牧島小學에收容

【釜山支社發】지난이튿날 오후열한시사십오분경 부산부영선정(瀛仙町)일천이백오십번지 박대근(朴大根)집에 불이나서 불길은 경상북도이 언시부근 가옥에 파전소하고삼일영시오십오분에야 진화하엿다 불이 너머급하므로 박대근의처강여진(姜汝振)은 치료이주간의 중상을입엇다

손해는가재에 팔백이십원 가옥에 팔백삼십원 합일천육백오십원이며 원인은온돌불의부주의라한다 전기정소는 빈민부락으로서 이재민 백삼십명은 목도소학교에 임시 수용하고 그곳청년단원들이 이재민구제에 착수하고잇는데 ...

安岳郡下에小火

【安岳】안악군안악면신장리(新長里)천용이(千龍伊)씨집에 지난이튿날 오전두시반경부터 불이일어나 약한시간동안 연소되엇는데 당지소방수들이 급히달려가서 진화에노력하엿스나 겨우 진화를시켯는데 인축에는 별로손해가업다한다

延白郡天台市서도 家屋二戶全半燒

【天台】황해도연백군천태시(延白郡天台市)에서는 지난삼일오후 한시반경 시내모씨집에서 발화하야 동세시반까지의 화재엇다 기에 힘이마하드렷스며 더욱이 불을속히끄지안흔 불이 다른곳에연소하지안흔것만은 소방수제씨의 노력과 주민일반의노력이 크다하며 손해와불난원인은 방금조사중이라한다

金智泰氏美擧 聖光學院에三百圓

【瑞山】충남서산군서산면읍내리(瑞山邑內里)에잇는 성광학원(聖光學院)은 거금이십년전에 창립된 초등교육기관으로서 수천의 영준을배양한 그곳에서 유일한교육기관인데 이지음 유지상 다소의난관이 잇다는말을들은 김지태(金智泰)씨는 얼마전 자진하야 그학원장 허창규(許昌奎)씨를 방문하고 삼백원을 그학원에 희사하엿슴으로 일반의칭찬이 자자하다

鎭南浦地方會 卅三敎會代表集合

【鎭南浦】기독교조선감리회제구회 남포지방회(鎭南浦地方會)는 삼일오후여덟시부터 진남포신흥리(新興里)교회예배당에서 감리사 이호빈(李鎬斌)목사사회로 개회되어 육일까지 회무가진행된다고한다 진남포와용강(龍岡)등지에 허터저잇는 이십삼처교회대표자 백삼십여명이모혀 일년동안 각교회의상황을 보고도하며 아프로 진행방침을 토의하는등 자못성황리에 회의는진행중이다

三母子가燒死 唐津郡下에도火災

【唐津】당진군당진면행정리(唐津郡唐津面杏亭里)강흥인(姜興仁)은 늙은 아버지와 동생처자들합하야 일곱식구가 근근히생활을 하야오던바 지난이튿날 오후다섯시반경 강흥인은 품파리를나가고 그의 아버지는 바느질하러나간동안 그의안해 김씨(金氏)(三三)는 어린것들만데리고 집에남어잇스면서 그시아버니를위하야 저녁밥을 짓고잇다가 그의아들 여덟살먹은 선길(善吉)에게 아궁지불을 잘너흐라고 일른다음 자기는 볼일을 보러나간새 아이의 잘못으로 불길이 새여나와 집웅추녀까지붓게되자 이를드러오다본 김씨는잇는 힘을다하야 달려와 이웃구장과 당진소방조(唐津消防組)에 알리게하는동시 동리사람들과함께 때마침불어오는 서남풍으로 인하야 화염이 충천하게되자 김씨는 방안에 잇는 아이들을 생각하고 불길속으로 뛰어들엇스나 김씨는 세아이를 구하지못하고 결국 두아이와 함께 타죽엇스며 구장의 힘으로 다섯살먹은 선례이만 겨우구하게되엇다 당진소방조에서는 이급보를밧고 경찰서원과 소방조원이 이〃킬로〃의 산길을 달려가본즉 이미때는느저서 불가운데잇는 세시체만을 차젓스며 남은 ...

路下에도又復火災

【路下】불조심하라는말은마이동풍(馬耳東風)격이어던지 부주의로인한화재가 또한곳에 일어낫다 지난이튿날 오후여섯시경 천군동면 노하동(川郡東面路下洞)주병헌(朱炳憲)씨집에 불이일어나 때마침불어오는 북풍에화세는 더욱맹렬하여 희망이충천하엿던바 노하소방조원과 시민의총출동으로 겨우진화되엇다고한다 발화원인은 부주의케노하둔 화로에서 불이일어난것이라는데 손해액은 약삼백원가량이라고한다

廣梁灣에도大火 四戶六棟全半燒

原因과損害는調査中

【廣梁灣】지난이튿날 오후열한시 평남광양만구시가(廣梁灣市街)삼백이십일번지 한상옥(韓尙玉)씨집에서 원인미상한 불이 일어나서 때마침 강한북풍으로인하야 화세는잡을사이업시 확대되어 이웃집인전길남(全吉南)고명진(高明鎭) 김행선(金行善)씨집에까지 불길은뻐처 이전소되고 한상옥 전길남양씨의집은 불재만이반소되고 그밧게한상옥씨의〃나귀〃한마리까지 소사하는등 일시대혼란을이루고 소방대와 인근사람들의 필사적활동으로 인명피해는 업섯스며 그이튿날 오전두시반에진화하엿다는데 발화원인과 손해정도는 방금조사중이라한다

金海傷人强盜

【慶南支社發】지난이일 금해읍내동리(金海邑內洞里)에 설흔살쯤된 젊은이가나타나서 그곳김용환(金龍煥)을 불러내다 『나는 김해경찰서원인데 지금 김해읍에 강도가나서 그를잡기위하야 나왓슨즉 금후 나가튼사람이보히면 곳 금해서에 통지하라고』 일러노코 동일오전두시반경 동리 남쪽디리 백판조(白判祚) ...

小學校設立運動 金英俊氏認可願提出

【全南支社發】전남여수읍 서정(麗水邑西町)에잇는 천일(天一)고무공장사장 김영준(金英俊)씨는 읍내 미평리(美坪里)에다 사립미평심상소학교(私立美坪尋常小學校)(육년제)를 단독으로 세우게다는 신청서가 삼월이십륙일부로 여수군청을 통하야 도학무과에 제출되엇스므로 학무당국에서는 도내에서 지금까지 단독으로 경영하는소학교의 성적이 그리조치못한적으로 보아 씨의 육영사업에대한 열성은감 ...

(光州郊外에서)

全南의開拓勇士 百九十五戶安東縣無事通過

【安東縣】금년에드러 집단개척민으로 네차례인 전라남도강진군(康津郡)출신 일백구십오호팔백사십일명은 지난삼십일오전 아홉시이십오분 임시열차로 안동역에 도착하엿는데 역두에는 협화회분회조선인국방부인회, 성공서관계자, 만척출장원기타 일반인사가 만히나가서 반가히 마젓다 부인회에서는 개척민에게 여러가지로 편의를보아주엇고 만척에서는 점심을 일일히 나노아주엇다 한편 열차안에서는 태성당의원정미된원현(白元鉉)씨가 차멀미에 알는사람들에게 약을 나노어주는등 만주에첫발을 드려노흔그들을위하야 위안하엿다 만주국에대한 인식과개척민의 장래를축복하여 성공서 사회과장 렴창섭(廉昌燮)씨가간단히 말하엿는데 개척민은모두기쁨에 넘치여서 기색을 얼굴에띠고 기적소리가나자 일만국기를 내두르며 만세를 불으면서 목적지 길림성남장목(吉林省南樟木)으로향하엿다 오는 사일과 육일 칠일에도 계속하야 개척민이 드러오게되엇다

第二次開拓部隊 奉天驛通過目的地에

【奉天】제이차개척민 일백오십구호 팔백오십칠명(慶元郡七〇戶三五八名 康津五〇戶二七五名 谷城三九戶二二四名)중일은 예정대로 지난삼십일밤 여덟시삼십분에 봉천역을통과하야 목적지로 향하엿는데 ...

不運한漂浪客 愛女일코彷徨

【咸北支社發】만포하일(卞六相)으로 지금부터 삼년전에 정든고향을떠나 살길을차저만주에가서 사랑하는 안해와아들을 그만병마에죽이고 분하고 원통한마음을 참지못하야 ...

少婦飮毒自殺

【公州】지난이십구일오전열두시경에 충남공주군신상면 석남리(公州郡新上面石南里)에사는황영호(黃永虎)의안해최유생(崔維生)(二〇)은 양잿물을먹고 그만 ...

七十餘名鑛夫騷亂

監督에不平품고事務所破壞監督亂打等行悖

星州郡下鳳龍鑛山의不祥事

【慶北支社發】경북성주군초전면(星州郡草田面)봉룡광산(鳳龍鑛山)의 광부칠십여명이 일일아침일제히 그광산사무소에 달려가 유리창을 깨트리고 그사무소에잇던 인부감독 국지감병위(菊地甚兵衛)와 박무칭(朴武稱)두명을때려 인사불성에빠지게 만들엇다는데 이급보를접한 소관성주경찰서에서는 방금 관계자를 검거하고 취조중이며 당국에서는 그배후관계를 더욱중대시하는 모양인데 그내용은 평소에인부감독에대한 불만이 폭발된것으로 보인다고한다

作權移動을憤慨 新作人을毆打

【瑞山】지난사월일일 오전열시 ...

三陟職業校難產

地方民寄附成績不良 今年內實現은難望?

【春川】강원도의 십삼년도중등교육확충계획에든 삼척직업학교(三陟職業學校)는 예정은 사월신학기부터 개교하라던것이 아니라 ...

滿洲移民廿九名 大川驛서出發

【保寧】보령군내에서는 지난삼일 만주이민으로 남녀합게 이십구명이 통화현통화하야 출발하엿는데 당일은 군면직원들과 통산소학교 학생들이 대천역에서 그들을섭섭히 떠나보냇다한다

三母子一時投身

二兒는犧牲其母는自殺未遂

莞島郡下家庭悲劇

【莞島】지난달 삼십일일 오후 열두시경에 완도군 완도면 망석리(莞島郡莞島面望石里)임규석(林圭石)의처 김모임(金模任)(二六)은 맛아들 종표(鍾杓)(三)와 둘째아들 종수(鍾洙)(一)를 다리고 남망리(南望里)해안에가서 아이들을 물에빠치고 가치 자살하려다가 자기는 목적을 달치못하고 어린아들 두명만 비참하게 죽어버렷다 그내용을듯건대 남편은 생활난으로 작년사월에 구주(九州)방면으로 품파리를 간후 이때까지 아무소식이 업음으로 ...

水山港으로決定? 長承鐵鑛搬出港

【襄陽】양양군서면장승리(襄陽郡西面長承里)에잇는 철광은 근근채굴에 착수하리라는바 반출항으로서 ...

惡德家主警告

【釜山】최근인구의 격증으로 말미아마 시내의 주택난이극히 심각하여감을 엿보고 이기회를 이용하야 엉터리업시 세를 올리는 악덕집주인이 잇다 정부의 집세억압방침이 결정되어 총독부당국에서는 각도에 통첩하야 현재의 집세를 ...

統營邑區域擴大

一躍現在의三倍半

四月一日附로서編入認可

朝鐵서半額辦償 陜川赤行囊事件後聞

【慶南支社發】작년십이월 이십일 경남 합천(陜川)고령(高靈)간에서 이러난 일만수천여원의 적행낭분실사건은 ...

高城에春雪

【高城】요사이 고성지방에는 ...

安岳中學講堂竣工

城津邑行政區擴張 一週年記念祭擧行

【城津】사월일일은 성진읍행정구역(行政區域)확장 일주년에 해당하므로 성진읍에서는 ...

咸興第二放送 四月十日부터開始

【咸興支社發】【제·빼·떠·케】 ...

全朝鮮蹴球大會

本報鐵原支局主催

來十一日부터二日間

宣川保聖女校合格者

韓淳嘉 高永道 任世淳 李寶淑 金蘭 ... 以上百十八名

長城面協議會서 市場問題로論戰

【長城】장성면협의회는 ...

科 咽喉鼻耳 姜 醫學博士 永日姜 京城仁寺町一二三 電光三一七〇番 入院室完備

國民靴大特價八圓五十錢! 型錄進呈 平安製革社

鑛山 出願 賣買 三和公司 京城公平町六六番地 電光一九五六番

謹告 白樂仲

朝報案內

アイスケーキ

賣地

生徒募集

社員募集

監督所長級招聘

北支滿洲 特約店募集

外交員

五分の一に充分 普通ソーダ量の ソーカイリ 日本一ソーダの草分け

平壤遊覽紀念撮影은 牧丹臺寫眞部에서 平壤府慶上里(大神宮前) 平壤寫眞組合直營 公認 牧丹臺寫眞部 電話四五七八番

外科 肛門科 醫學博士 朴昌薰 京城府樂園町一三五

OKEH 4月新譜 靑春夜曲 花草新郎 第二他鄕 오케―레코―드

訃告

湖岩文一平氏以宿患四月三日午前六時三十分於京城府內資町一八九番地自宅別世玆以告訃

昭和十四年四月三日

李翟李文方洪李宋鄭 東東炳興秉泳明應命光鎭寅 彪彧宇柱植朝坤謨熹洙禹普

本社編輯顧問湖岩文一平先生 四月三日午前六時半別世하엿삽기玆以謹告하나이다

四月四日 朝鮮日報社

興亞議會의實績 (六)

米穀配給統制法 ③

十月一日에施行

다음은市場會員에關한 特別規定이다 第十八條는 米穀市場의 賣買取引은 當該市場의 市場會員에限한다고하고 但書를追加하야 除外例를設하엿다 그것은 다음과가튼 두가지境遇이다

一、現物取引에限하야 非市場會員及市場會員外의 取引을許容한다 即賣買當事者生産者또는 消費者이고 賣買取引單位가 二十五俵以上이면 市場內에서賣買할수잇다

二、日本米穀會社自體는 政府委託에依하야取引할수잇다 그러므로 市場員은 政府의免許가 必要하나 免許의 效力消失은 市場이 欠缺할境遇에 該當하는때에 日本米穀會社의 役員이된때이다(第十條)그러나 이에該當하는役員이라는것은 業務執行理事가된때이고 監事理事로된때에는 現物市場員으로서의免許에 限하야 效力을 失치는안는다 그러므로 其取引은 現物에 限한것만은 當然한일이다(第三十條第一項)다음으로 市場員의資格者는 米穀取扱業者、同關係及生産者團體이고 第十一條의 勅令으로 規定해야할것이나 여기서 말하는 取扱業者라는것은 卸賣、商店만에 限定하고 仲介業者는 包含치 안는다。또 取扱業者라는것은 商業組合(公賣商業組合)이고 生産者團體라는것은 全販聯 産業組合이므로 府縣販聯以下는 市場員으로서는안된다。

또勅令에는 商業組合과 全販聯의 市場取引에 關하야 特別한 規定을 設할모양이다。第十五條에는 市場外取引을 禁止하고잇스나 이것은 受渡場所를 指摘한것이아니오 이에 對해서도 다음과가튼 除外例가잇다 即市場員과의 五日以內의取引(二)地區內非市場員과 市場員의現物取引 …

[illegible]

總動員法第十一條發動

配當制限·融資令

一日公布·朝鮮도十日施行

財界는今後運用注目

政府는 總動員法第十一條의規定에依한 會社의 利益金處分、償却其他經理에關한 命令及銀行에對한 資金의運用에關한 命令의要綱을 發表하고 所謂配當制限및 資金의强制融通에 關하야 强力한 國家權力의發動을 하게되엇는데 이것은 從來資金調整法에比하야 國家統制의 積極化를意味하는것이다 이것은 朝鮮에도 그대로施行되는데 總督府에서는 內地와가티 十日부터 施行키로되어 府令으로同施行令을公布키로되엇다

이것이 經濟界에及하는 影響도 廣汎하고 深刻할것인데 右에關한 金融界一般의 意向을綜合하면 同令의 內容은 이미財界에서 一般이 豫想튼것과 大體가튼데로 同令實施로 財界에는 急激한 惡影響은 업스리라하야 冷靜한 態度를 示코잇다 그러나 傳家의 寶刀인 同法을 發動케된 經濟界의 客觀的 基本的 情勢의 推移는 時局財界에 對한 重壓이 加重되고 複雜해진것을 意味한것으로 今後의運營에 對하야 關心을가지고잇다

發動의目的

總動員法 第十一條發動의 目的은 會社의利益配當을 適正하게하야 會社經營을 堅實하게함과함께 所謂長期建設 途上에잇는 我國으로서는 가장緊要한生産力擴充資金을 圓滑化 시키는데에잇스므로 (一)配當制限命令(二)資金融通命令(三)經理命令의 三項目으로서 成立된것이다 政府에서는 同勅令施行과 同時에大藏省內에다가 配當委員會 融資委員會의 兩委員會를 設置하야前者는 大藏次官 後者는 大藏大臣이 各其會長이되고 委員은關係官廳及 民間으로부터 選定할것인데 日銀、興銀의各副總裁도 參加하야 同令運用의 遺憾이업도록 萬全을 期하기로 되엇다

○施行細則에 依하면 資本金二十萬圓以上의 會社는同令施行後 三十日以內에 基準配當率의認定을받든지 또는昭和十三年十一月三十日以前一年以內에서 最終의利益配當率等에 關한 報告書를 同 六十日以內에 提出하라는 規定이잇다

會社利益配當及資金融通令要綱

第一、國家總動員法第十一條規定에依하면 會社의 利益金處分償却其他經理에關한 命令及銀行에對한 資金運用에關한 命令에對해서는 本令의規定에依함

第二、資本金(出資總額 株金總額 出資總額及 株式總額의 合計額또는 基金總額以下同一)卄萬圓以上의會社는 主務大臣의許可를 밧지안코서는 基準配當率을 超過하는率에 依하야 每事業年度의 利益配當(基金利息또는 基金配當金을包含 以下同一)을行함을 不得함 但左의各號의一에 該當하는境遇는不在此限임

(一)基準配當率에 年百分의一(一年을 一事業年度로하는會社는 年百分의二)以下를加한率에 依한境遇 但配當率은年百分의十을 超過함을 不得함(二)年百分의 六以下인率에依한境遇

第三、本令에 잇서서 基準配當率이라는것은 左의各號에規定된率로할것

一、昭和十三年十一月三十日에 一年以內에 利益配當을 決定한會社에 잇서서는 第三號又는第四號에 該當한境遇를 除하고 同日以前에 最終으로決定한 利益配當의 年率 但當該利益配當에 際하야 普通配當其他名稱의 有無를 不問하고 特別配當을 行한會社에 잇서서는 其申請에 依하야主務大臣이 臨時로 配當을 增加한것으로 認定한 部分을除할것

二、昭和十三年十一月三十日以前一年以內에 利益配當을 決定한일이업는會社에 잇서서는 第三號또는 第四號에 該當하는境遇를除하고 年百分의六

三、合併으로因하야 設立된 會社또는 合併後存續하는 會社로서 昭和十三年十一月卅日以前一年以內에 合併後의 利益配當을 決定한일이 업는會社(合併時가 昭和十二年十一月卅日以前에行한 會社를除함)에잇서서는 會社申請에 依하야主務大臣이 合併前의 各會社의利益配當의 實情에 基하야認定한率

四、資本金卄萬圓未滿인會社(資本金卄萬圓以上의會社로本令施行後資本減少로因하야 資本金卄萬圓未滿으로된것을包含)로서 本令施行後의 資本增加로因하야 資本金이 卄萬圓以上으로된會社에잇서서는 會社의申請에依하야主務大臣이從前의 利益配當의 實情에 基하야認定한率

第五、第二第一號의規定은 基準配當率이 第三第一項第三號의 規定에依하야 定하는會社의本令施行後에잇서서 最初의 利益配當에 關하여서는 이것을 適用치말것

第五、會社가第一의規定에基하야 基準配當率을 超過하는率에依하야 利益配當을 行하는境遇에는 其率이 年百分의 十以下인限 其率로써 爾後의基準配當率로할것 但主務大臣이 第二의 規定에 基하야許可함에際하야 基準配當率에 算入치아니한 旨를定한部分을除할것

六、會社가 基準配當率에 未滿率에依하야 利益配當을行하엿다고 할지라도 其會社의基準配當率은 變更치말것

第四、主務大臣은 資本金卄萬圓以上으로서 基準配當率이年百分의十以上인 會社가資本增加로因하야 現在資本金의 倍額을超過하는 資本金인 會社로되는境遇에 必要잇다고 認定하는때에는 第三의規定에不拘하고 其資本金增加後의 基準配當率을 指定할을得함

第六、第二第三 또는第四의規定에依한許可、認定또는 指定은 勅令으로 定하는 利益配當審查委員會의 議를 經할것

第七、會社에서는 其經理를 堅實하게하기爲하야 經理에 關해서 左의各號에 揭載된事項을 遵守할것

一、經費支出을 適正하게할것

二、利益配當에關한 制限其他事由에依하야 會社의 經理上 發生되는餘裕는 어것을必要한 資產의 償却또는 積立에充當할것

主務大臣은 必要하다고 認定할때에는會社에對하야 前項各號事項에 關하야 勸告를 發하고 또는利益配當審查委員會의 議를 經由하야 必要한命令을行할을得함

第八、主務大臣은 會社의資產負債及損益內容、利益金處分其他 經理에 關하야 國家總動員法第卅一條 規定에 依하야 報告를 徵收하고 또는 當該官吏로하야금 必要한場所에 臨檢하야 業務狀況或은 帳簿書類其他物件을 檢查케할을得함

前項의 規定에依하야 當該官吏로하야금 臨檢檢查를 시킬境遇에는 其身分을 證明하는證票를 携帶시킬것

第九 本令에서 主務大臣이라는 것은 左의各號에 該當하는境遇를 除하고 全部大藏大臣으로함

一、特別한 法令에依하야 設立된 會社에잇서서는 當該會社를 監督하는 所管大臣

二、取引所法、瓦斯事業法、保險業法、自動車製造事業法、製鐵事業法、工作機械製造事業法、人造石油製造事業法 石油業法、大正十五年勅令第九號또는 産金法 第三條의 適用을받는事業만을 經營하는 會社에잇서서는 商工大臣

三、電氣事業法 또는航空機製造事業法의 適用을받는 事業만을 經營하는 會社에잇서서는 遞信大臣

四、地方鐵道法軌道法또는 自動車交通事業法의 適用을받는事業만을 經營하는會社에 잇서서는 鐵道大臣

五、會社의 經營하는事業一部에 對하야 第三號第三號또는 第四號에 揭載된法令의 適用을밧는會社에잇서서는 當該所管大臣及大藏大臣

大藏大臣은第二、第三、第四또는 第七의規定에 依하야、許可認定 指定 勸告또는 命令을 行하려는境遇에는 關係各大臣과 協議할것

第十、大藏大臣은 生産力擴充資金其他時局에 緊要한 産業資金의 供給을圓滑化케하기 爲하야 必要하다고 認定할때에는 日本興業銀行에 對하야 資金의 融通 또는 有價證券의 應募引受或은 買入을 命할을得함

第十一 政府는 第十、第一項의 規定에依한 命令에因하야 日本興業銀行이 損失이생길境遇에는 同行에對하야 通常생길 損失을補償할것

前項의損失을 決定할 基準其他損失補償에 關해서 必要한事項은 大藏大臣이 이를定할것

第十二 第十一第一項의規定에依하야 政府가 日本興業銀行에 對하야 支辨할 損失補償金은 國債證券으로서 이를 交付함을得할

前項의規定에依하야 交付하는國債證券의交付價格은 時價를參酌하야 大藏大臣이定할것

第十三 本令은 昭和十四年四月十日부터 이것을施行함

對外國貿易活況

累計는出超轉換

三月中의 朝鮮對外國貿易은

輸出 一千九百八十九萬圓
輸入 一千六百二十二萬圓
合計 三千六百十二萬圓
出超 三百六十七萬圓

으로서 輸出入共히 過去에잇서서의 最高記錄인 前年十一月의 輸出二千九十萬圓 同十二月의 輸入一千七百萬圓에 버금하는 巨額에 達하고 前年同月對比 輸出七百八十六萬圓(六割五分) 輸入三百十一萬圓(二割四分) 合計 一千九十七萬圓(四割四分)을 各各增加하엿다 그리고 一月以降의 累計貿易額은

輸出 四千八百九十四萬圓
輸入 四千四百二十九萬圓
合計 九千三百二十四萬圓

으로 前年同月에 比하야 輸出 一千八十五萬圓(七割四分) 輸入一千四十三萬圓(三割一分)合計 二千百二十八萬圓(五割一分)을 各各增加하엿다 如斯히 輸出의 增進이 顯著하엿스므로 累計貿易은 前年同期의 入超五百七十六萬圓에 對해서 本年은 四百六十五萬圓 出超를 呈하엿다 即如左하다

다음에三月中主要國別 消長을보면 輸出에잇서서는

▲滿洲國 一千五百五十六萬圓으로前年同月比六百十七萬圓(六割六分)增
▲中華民國 二百十三萬圓으로前年同月比 百二十八萬圓(十八割一分)增
▲關東州 百七十萬圓으로 前年同月比二十六萬圓(一割八分)增
▲第三國 四十九萬圓으로前年同月四萬圓(一割)增

으로서 即對圓『블럭』輸出은 永年輸出品의 首位를占한 絹織物이 輸出抑制에因하야 前年同月의 百八十一萬圓에서 十一萬圓으로 激減되고 絹絲、牛皮도 亦가튼事情에因하야 皆無이엇고 其外에 稱稱、고무靴等도 原料의 手難을反映하야 依然不況을 呈하엿스나 其他는 一齊出荷好勢를 繼續하고 特히米는 前月中旬來輸出抑制를 바덧다하여도 旣約品의出荷가 殷盛하야 出增百八十六萬圓에 達하엿고 또滿洲에잇서서의 開發工作의 加速度的 進展에 따라 同地向機械類에잇서서 八十九萬圓, 세멘트는 七十四萬圓, 木材는 二十七萬圓을 各各 增進하엿다 其他小麥粉、煙草、淸酒、棉實等의北支向及水產物、煙草、礦油、石鹼 林檎、人絹織物等의 滿洲各地에의 出荷가 顯著한 增進을 보이엇다 一方 第三國向 輸出은 不漁에 因한國內市價의 昂騰을反映하야 魚粉의 歐米向不況이 가장顯著하고 人絹織物、葉煙草及陶磁器類等이 依然不振之域을 脫치 못하엿스나 絹織物은 海外市場의 小康及圓『블럭』內輸出抑制에 因하야 東洋紡製品의 阿弗利加를 爲始하야 英印 英領『아덴』『暹羅』蘭印向等 大量出荷에 因하야 二十二萬圓을 增進하엿스며 또前年來終始不況을보인 琺瑯鐵器 電球 黑鉛、魚介罐詰等도亦是오래간만에 出荷好況을 呈하엿스므로 第三國輸出貿易은 年初來의 巨額에 達하엿다 他方輸入에 잇서서는

▲滿洲國九百五十三萬圓으로前年同月比三百九十一萬圓(七割)增
▲關東州 五十七萬圓으로前年同月比二十三萬圓(二割九分)減
▲中華民國五十二萬圓으로前年同月比百二十三萬圓(七割二分)減
▲第三國 五百五十九萬圓으로前年同月比七十七萬圓(一割六分)增

으로 即對圓『블럭』輸入은 北支仕出의棉花及滿洲仕出의石炭等이依然不況을 免치못하엿스나大宗인滿洲粟은 最近米價의强調로農家와 一般勞働者의 購買力增大等의 好材料에 刺戟되엇고 他方市勢好勢에 因한 朝鮮內商側의 買進等으로 昭和十二年六月以來의 盛況을 呈하야 前年同月에比하면 六萬六千石、百九十二萬圓을增大하엿다 大豆도 亦朝鮮內製油方面의 大量買付에다가 內地向仲繼輸入의 旺盛으로 前年同月의 八十六萬圓에서 百四十九萬圓으로 躍進되고 其他朝鮮內穀價高와 昨秋의 畑作不良等을 反映하야 黍、玉蜀黍、蕎麥等雜穀類의 入荷가 近來에 업는 盛況을 呈하엿다 第三國으로서의 輸入은 葉煙草、礦石及 牛皮等의 入荷皆無이엇스나 朝鮮內各種 企業의 劃期的躍進에 伴한 所要物資의 入荷旺盛으로 北米仕出의 鑛山用機械類에 잇서 [illegible]

市場六感

株……連休를 지난 今朝는 主力諸株가 一齊夜放高로 奔騰을演하엿는데 ▲이것은 滿洲問題가 暫定協定成立으로써 一月解決을 본것을 人氣의으로 好感한것 ▲그러나 그協定의 具體的內容이궁금 ▲如何든東新이 此際에서 [illegible]

米……客月末以來低落을 續하든 各地市勢는 今朝 [illegible] ▲日前의 二〇圓八의低價가 三番底가된셈 ▲이로써 一息한後 [illegible] 最高公定價格을 突破하기까지의 高價도 期待할수업지만 [illegible]

奔進後는伸悩

二日間의 連休를지난 今朝는 日蘇漁區問題의 暫定協定成立을 보아 一齊東新이 [illegible] 奔騰寄付를보엿다 그러나其以上의 奔騰騰付買는 [illegible]

警戒는尙不去

休日中에잇서서 이미玉整理가 [illegible] 四國情勢에相當한 反動도 [illegible]

國債小浮動

(東京電話) [illegible]

買上은無望코 農家態度注目

問題의 政府米第三次 買上은 [illegible]

株式 夜放高나 伸悩

今日의市勢 (四日)

▲一回四分高 [illegible]
▲二回四分高 [illegible]

前場夜放高

[illegible]

後場少弛

[illegible]

米期 底堅裡에 少高

前場底堅

[illegible]

仁川少高

[illegible]

釜山强調

[illegible]

大邱不變

[illegible]

京城强含

[illegible]

砂糖昂高

[illegible]

綿絲布軟勢

[illegible]

石油昂騰

[illegible]

雜穀類區區

[illegible]

木浦不動

[illegible]

群山昂高

[illegible]

今日財界日四

[illegible]

朝取期米取組內容

[illegible]

海外經濟 三日

[illegible]

銀行券 四日

[illegible]

金利 手形交換

[illegible]

對外爲替

[illegible]

金銀價

[illegible]

正米

[illegible]

正租

[illegible]

雜穀

[illegible]

綿絲布

[illegible]

滿洲商況

[illegible]

鰯油粕 麥粉

[illegible]

株式

[illegible]

期米

[illegible]

京城物價 四日

[illegible]

砂糖 / 生糸 / 綿布 / 棉花

[illegible]

鑛石分析
延禧專門學校 工業分析研究室
京城府新村町 電光(?)2680番
京城市內取扱所 半島商會
京城府瑞麟町(鮮滿ビル)電光(?)502番

米期 仁川港町三丁目 趙俊鎬取引店
正米 必需買로 强含

株式 期米 仁川海岸町 京城黃金町 大ダルマ取引店

重石·水鉛 金銀買入 三昌鑛業所 京城府明治町二ノ三二番地 電話本局三〇二五番

京城 金益證券